

PIEDRA USOS Y PROPIEDADES

ACERINA o HEMATITE Utilizada para meditación y relajación. Se usa desde hace 2500 años par problemas de hemorragias, y anemia.

AGATA Aleja el miedo, protege de enfermedades y es niveladora del sistema circulatorio. Excelente para evadir obstáculos. Propicia una alta espiritualidad. Promueve la alta estima. Obsequia larga vida y prosperidad. Usados en sanación afectan positivamente el cuerpo etérico. Calman, relajan y equilibran el funcionamiento nervioso. Restablecen la temperatura normal, absorbiendo el calor excesivo (fiebre). Excelentes auxiliares para contrarrestar dolores físicos. Refuerzan el sistema inmunológico y combaten las alergias. Ayudan contra la diabetes. Los chakras se trabajan de acuerdo al color de cada ágata.

Utilizada en problemas digestivos. Ayuda para que las personas esten mejor dispuestas a aceptarnos. Contribuye al equilibrio fisico emocional. Refuerza la accion de otros minerales.



Pertenece a la familia de los cuarzos, su nombre deriva de "Achetes", río de la isla de Sicilia. Azul, cornalina, musgosa, amarilla, marrón, verde, en toda la gama de colores, en capas o franjas. También las encontramos teñidas. Variedad microcristalina de diversos colores, perteneciente a la familia de los Cuarzos, esta gema está compuesta dentro de su geoda por millones de partículas cristalinas que no son cristales sino criptocristales (cristales aglomerados). En secciones finas suele ser traslúcida. Aparece en forma de inclusiones esféricas o almendradas en rocas volcánicas básicas. El dibujo en franja se debe a la cristalización rítmica. Bajo la influencia de la meteorización se forma en la capa externa y en los estratos superiores del ágata una costra blanca. En el interior de la almendra del ágata, aparecen a menudo cristales bien desarrollados como el Cristal de roca, Amatista, Cuarzo ahumado, Calcita, Hematite, Siderita. Se la halla en Alemania, Brasil, Uruguay, China, Madagascar, México y EE.UU. En la India oriental y en Arabia, el ágata lustrada con anillos concéntricos era denominada "Ojo de ágata", utilizada para los ojos de los ídolos.



n la fotografía pueden observar un
Ágata en la piedra; de 30 cm de ancho, opaca y sin brillo, como se presenta naturalmente. Luego al ser pulida
deslumbra por su colorido y belleza.

En la antigüedad era pensada para dar protección contra la epilepsia y los disturbios mentales. También era utilizada como amuleto. Su campo de aplicación es muy amplio. En general fortifica, alivia desórdenes del equilibrio, epilepsia, dolencias en general, problemas digestivos, infecciones. Es también beneficiosa para la piel, el cabello, sonambulismo, picaduras de insectos, complicaciones de la próstata. Aumenta la fertilidad de las plantas. Promueve la autoestima y el coraje; permite a las personas reconocer verdaderos amigos. Ayuda también en asuntos legales. Lo correcto en su uso sobre chakras o programaciones, son las de tonalidades naturales. Refuerza la acción de otros minerales.

Agata Azul Es de un azul profundo y generalmente con estrías blancas. Esta piedra se vincula con el chakra de la garganta o laringeo en su tonalidad de azul claro y con el chakra del entrecejo, en azul profundo Proporciona serenidad. Aumenta la perseverancia, intuición y percepción. La intensidad de su energía está en directa relación con su pureza.



Agata Amarilla Se la relaciona con el chakra del plexo solar y su capacidad de vibración relaja el sistema nervioso. Provee equilibrio emocional.



Agata Fuego Como su nombre lo dice, a la luz parece color fuego. Por su capacidad energética, al hacer pasar su energía por la columna y llegar hasta la cabeza, energiza el centro del entrecejo. Es afín al chakra sexual.

Acentúa el espíritu de lucha y provee energía sexual. Se la relaciona con *Kundalini*, (palabra hindú que significa "serpiente roja", configuración de la energía que pasa a través de la columna y que está representada por una serpiente roja, enroscándose en la misma hasta llegar a la cabeza.)



Agata Marrón También combinada con beige, naranja, con estrías blancas y con centros cristalinos. Actúa sobre el chakra esplénico. Provee energía vital y emocional. Aumenta la lealtad.



"Armonizadores de Ambientes" Hechos con rodajas de Ágatas de diferentes colores. Muchas de ellas son naturales y otras coloreadas artificialmente.

Agata Cornalina (ver cornalina) De color rojo y anaranjado, tiene propiedades electromagnéticas. Dentro de la familia, es las que más energía posee. Relacionada con con el chakra sexual (rojo) y con el bazo (naranja). Favorece la concentración y la exploración introspectiva.



Agata Musgosa Gris, traslúcida o incolora, con destellos musgosos. También llamada "cuarzo dendrítico". Con inclusión de minerales arborescentes, que le dan en su interior una apariencia de ramas de árbol fosilizadas. Este tipo de ágata posee inclusiones de hierro y manganeso en forma estrellada. Es muy utilizada para desarrollar la creatividad en actividades artísticas tales como la música, escultura, artesanías, etc. Su capacidad vibratoria se relaciona con el chakra coronario. Utilizada en tiempos antiguos contra picaduras de insectos. En la actualidad era una piedra que se utilizaba como amuleto para protección contra accidentes.



Agata Verde En tonalidades más oscuras o más claras y combinada en algunos casos con iridiscencias amarillas.

Se la relaciona al chakra cardíaco y es excelente para fortificar la circulación sanguínea. Con su uso prolongado, previene la obstrucción arterial. Muy utilizada para tratar la depresión y desarrollar la autoestima. Estimula un espíritu jovial y alegre. Ideal para personas de carácter introvertido pues promueve la seguridad en uno mismo. Como posee un gran valor energético esta indicada para trastornos de corazón, vesícula, e hígado. Muy utilizada por estudiantes, ya que favorece la concentración y equilibra el sistema neurovegetativo.

AGUAMARINA Positiva contra las infecciones, quemaduras, dolor de cabeza y espasmos. Piedra de toque sereno, relajante y purificador. Conecta bien con los chakras laríngea, base y plexo solar. El cuarzo rosado tiene un trato especial en su limpieza: debe estar por lo menos expuesta al sol por ocho horas, preferentemente en un plato de cobre.

Atrae la claridad de pensamiento. Paz. Autodominio. Apta para la meditación. Utilizada en el quinto centro energético (garganta), para mejorar sus funciones.

"Joya de la Sirena" Piedra de los navegantes



La roca madre es pegmatita y granito. Se trata de una mutación del Berilo esmeralda (Silicato de berilo) su nombre se lo debe a que la identifican como la piedra de los marinos. A diferencia de los cristales de Esmeralda, el Aguamarina es a menudo limpia y de mayores dimensiones. El cristal más grande válido como gema que se recuerda es el que se encontró en 1910 en Minas Gerais, que medía más de 41 cm. de ancho y 48,5 de largo, con un peso de 110 kg. Este cristal fue tallado y de él se extrajeron centenares de espléndidas piedras preciosas. En la edad media era asociada con la Virgen María debido a su claridad. Los ejemplares más bellos proceden del Brasil, los Urales, Rusia y Madagascar.

Altamente mística y de grandes efectos aclaradores. Desde tiempos inmemoriales ha sido la piedra de la clarividencia. Frecuentemente es obsequiada como una prenda de fidelidad o amistad. Se debe cargar energéticamente exponiéndola al sol sobre un trozo de lámina de cobre.



Aplicada sobre la garganta facilita la comunicación. Alivia los trastornos por la sinusitis, dolor en dientes y mandíbula, así como también sirve para tratar problemas glandulares y alergias, sobre todo cutáneas. Colocándola sobre los ojos, fortalece la vista; usándola sobre el pecho, a la altura del corazón, promueve el amor.

AMATISTA Aumenta la inteligencia, preservando de las enfermedades contagiosas y la gota. Es adecuada para los sistemas nervioso y endocrino. Ayuda a la diabetes y fortalece los glóbulos rojos. Purifica y armoniza el ambiente en que se vive o trabaja, transmutando las energías negativas en positivas. Es una piedra de poder, energía, pureza y justicia. Sirve de protección, paz y espiritualidad pues no permite la tristeza ni la injusticia. Desarrolla el poder psíquico y produce buena suerte. Es la puerta de las fuerzas espirituales superiores. Las neuralgias y dolores de cabeza se curan frotando la piedra en el lugar afectado. La máxima protección que se puede llevar es: Una Cruz de Malta en oro, rodeada por un círculo, también de oro, con una amatista en el centro. Por su proyección de luz ultravioleta es muy empleada por médicos y sanadores. Relacionada con los chakra coronaria y tercer ojo. Antiguos alquimistas decían que la piedra se oscurecía si se encontraba o enfrentaba con poderes negativos.

Desarrolla el tercer ojo. Expansion de los estados de conciencia. Util en meditacion y liberacion de cargas espirituales.

"Piedra del Sentimiento"



Es una de las piedras preciosas más antiguas que se conoce. Compuesta por hidrosilicato de magnesio y hierro, los cristales de amatista se encuentran originariamente en el interior de geodas de variados tamaños, desde 10 cm hasta más de 1 mt de diámetro. Su color violeta se debe a la presencia de óxido de hierro, y va desde el violeta oscuro casi negro, hasta el violeta pálido, pasando por toda la gama del color. Debido a su rareza, en la Edad Media, era pesada en oro. Las amatistas más bellas proceden de Montezuma, Minas Gerais (Brasil); y se encuentran en el interior de rocas volcánicas. Otros lugares de extracción son: Sri Lanka, Madagascar, Norte de Africa, Francia, Montes Urales.

Actualmente el hombre moderno la necesita para que nuestro planeta pueda ser armonizado nuevamente y devuelto a su equilibrio natural. Posee efectos tanto sobre el cuerpo como sobre el alma, ayudándonos en la búsqueda de talentos interiores y agudizando nuestro poder espiritual. Con sus intensas vibraciones, es capaz

de conducirnos a un sueño armonioso, alejándonos de las pesadillas. También aleja temores, fastidios domésticos y favorece el crecimiento de las plantas. Es la piedra por excelencia de la meditación ya que refleja rayos púrpuras, y está relacionada con la glándula pineal y pituitaria y el chakra coronario.



En meditación se la usa para encontrar el yo interno, favorecer la comprensión y persuasión. Permite con su uso, la captación y eliminación de nuestros problemas más profundos. Se programa para el abandono de vicios, ayuda a las parturientas en partos difíciles. Irve para tratar problemas de la piel, enfermedades del aparato reproductor, migrañas, adicciones y espasmos de toda clase. Se la asocia con la humildad; pues encamina a quien la usa hacia el sendero de la visión objetiva



Llamada la "Piedra del Sentimiento", indicada para entregar a personas que hayan perdido a un ser querido, o que se encuentren sufriendo una grave enfermedad, y para emplear en uno mismo en un trance similar También ayuda a los que se sienten abandonados a sobreponerse de su aflicción y tratar de recuperar su equilibrio. Muy recomendable para tratar el estrés.

AMBAR Aleja males negativos y es un amuleto de buena suerte. Su energía es grandemente curativa y ayuda a los niños contra dolores dentales, así como también sana cólicos hepáticos, caries, sordera y problemas del aparato digestivo, bazo, corazón y columna vertebral. Es portadora de energías cósmicas y quien la usa siente atracción por todo lo divino y superior. Armoniza con el Ying y Yang y es clave para la estabilidad emocional, espiritual y terrenal. La primera manifestación de electricidad conocida fue a través del ámbar.

No posee una estructura atómica cristalina, ni puede considerarse técnicamente una piedra; pero sí es un mineral, ya que se trata de resina de coníferas fósiles, mineralizadas por la acción de millones de años. Su apariencia es de color amarillo dorado transparente, hasta un marrón traslúcido, de consistencia dura y quebradiza, muy ligera y electrizable por frotación. Se utiliza en joyería y ornamentación, generalmente en cuentas para collares, boquillas y peinetas. Arde fácilmente despidiendo un aroma agradable.



Como la savia original, aún fluida, era sumamente adherente, a menudo se encuentran en el interior de los trozos de ámbar insectos, hojas, semillas y otros recuerdos del pasado prehistórico, que al estar perfectamente preservados, aportan valiosos testimonios de las distintas eras geológicas

Una de las características más interesantes es que la edad del ámbar, por ser de origen orgánico, puede rastrearse por medio del carbono 14, determinando así con exactitud el origen de los restos alojados en su interior.

Los lugares donde se la encuentra: Prusia oriental, Italia, Rumania, Borneo, Burma, Canadá, EE.UU, República Dominicana, Alemania y Bolonia.

Por su tono oro-rubí (naranja dorado) está asociado íntimamente con el chakra umbilical, centro de las energías primarias del cuerpo físico, es muy útil en terapia con cristales. En tiempos antiguos el ámbar era triturado y se lo mezclaba con miel para mitigar el dolor de oído. En la actualidad se utiliza para combatir catarros, epilepsia y estados convulsivos, en forma de collar para contrarrestar el bocio e inflamaciones de amígdalas. Protege a los niños del dolor de dientes u otras afecciones bucales como: caries, gingivitis y encías sangrantes.



Alivia dolores de cabeza, migraña, tensión en la nuca, espalda, asma bronquitis, disturbios gastrointestinales, sordera, fiebre, malaria, complicaciones de la vejiga, hígado, problemas circulatorios y hemorragias nasales.

Tiene efectos benéficos sobre los órganos internos, favorece el equilibrio, agudiza los sentidos, por lo que está indicada para individuos propensos a sufrir lesiones traumáticas, o manifestaciones de desequilibrio emocional, como depresión crónica y tendencias suicidas. Favorece la meditación. Ayuda a integrarnos con el resto de la gente en beneficio de nuestro propio desarrollo espiritual. Es un mineral sumamente delicado energéticamente, por lo que luego de ser utilizado en una sesión de terapia se torna opaco y deslucido. Por lo tanto, al término de cada sesión será preciso limpiarlo y dejarlo descansar varias horas dentro de una geoda o drusa de cuarzo hialino.

APATITA Se vincula al chakra coronaria y garganta. "Engañosa... Mentirosa"



La palabra apatita proviene del griego y significa "engañosa, mentirosa", pues se confunde con otros minerales. La de tonalidad amarillo limón es la más usada pues posee vibraciones más intensas, pero las encontramos también verdes y púrpuras. En su variedad amarilla (parecida al Topacio) las más hermosas son oriundas de México.



Se vincula con el chakra laríngeo y cardíaco. Es aplicable para problemas de constipación e insomnio. Facilita el entendimiento y la comunicación. Distingue lo importante de lo superfluo, refuerza el poder de decisión.

AVE DEL PARAISO Ayuda, protege, sana procesos mentales deficientes y físicos. Excelente para meditar y encontrar nuevos caminos de luz interna. Proyecta sensaciones de paz y armonía. Aleja y diluye negatividades.

AVENTURINA o VENTURINA Es excelente como piedra de toque, porque trae calma, serenidad y equilibrio. Promueve la prosperidad y la armonía en los hogares, siendo muy útil para aliviar problemas emocionales y sentimentales entre parejas. También trae buena suerte en el juego y en el amor. Cura trastornos de la piel. Su vibración positiva eleva los sentimientos espirituales. Se recomienda para activar las células musculares. Con su tono balsámico, brinda paz y actitudes seguras ante la vida. Se usa espléndidamente en la meditación. Con la malaquita forma buen dúo para sanar congestiones en los chakras coronaria y plexo solar. También es afín con el cuarzo rosado.

AZURITE o AZURITA Ayuda a relajar las tensiones emocionales y nerviosas. Es admirable en personas con estrés alto. Médicos, sanadores, terapeutas podrán tener en esta piedra un gran aliado y un éxito seguro en tratamientos para la evolución humana.

Purifica la mente y el alma. Aquieta las emociones violentas. Energiza deseos, pues aclara el sentido de los mismos

"Piedra de los Espíritus Sensitivos"



También llamada Malaquita Azul. Aunque su estructura molecular difiere completamente de la verde, y sólo se le asemeja en el diseño de las vetas, de color azul prusia, la azurita está compuesta por un ortosilicato de magnesio de formación cristalina o amorfa. Originaria del centro de Europa y los montes Urales, y de dureza algo más elevada que su homónima verde, la azurita adquiere un brillo ligeramente superior al pulírsela, por lo que es muy preciada en joyería. Sin embargo, su relativa rareza, y su costo más elevado limitan sus aplicaciones ornamentales.

En el antiguo Egipto, por ejemplo, sólo los faraones y los sacerdotes y pitonisas de más alto rango podían permitirse el lujo de usarla para recubrir el interior de sus tocas, lo que les permitía elevar la conciencia hasta los dioses mayores; los funcionarios de niveles menores debían "conformarse" con el lapislázuli.



Puede encontrársela, aunque no es muy frecuente, en forma de varitas de pocos milímetros de diámetro y varios centímetros de largo. Se la halla en Francia, Inglaterra, Grecia, Italia, Namibia, Nuevo México, EE.UU, Chile y Australia.

Afin al chakra laríngeo y frontal. Es eficaz para desbloquear cualquier zona del cuerpo. Ideal para tratamientos de constipaciones intestinales, congestión de las vías respiratorias (gripes, resfríos), problemas vasculares derivados de formaciones arterioescleróticas y obstrucciones uterinas y prostáticas.

En forma de varita, constituye una herramienta muy poderosa para la conducción y orientación de energías cósmicas, que pueden canalizarse hacia el tercer ojo durante la meditación, o hacia puntos neurálgicos durante las curaciones



El color azul profundo pero translúcido de esta piedra representa la Luz disolviendo la oscuridad de la ignorancia, y transformándola en un conocimiento puro y cristalino. Magnífica para la meditación de los clarividentes, lo cual la convierte en la piedra de base para el tercer ojo.



Esta es la piedra de los espíritus sensitivos. Eleva los planos del pensamiento y el conocimiento, incitando al subconsciente a dedicarse a lo esencial, sin dejarse llevar por lo transitorio

Actúa como catalizador entre entre lo terreno y lo cósmico; lo físico y lo espiritual. Paralelamente, su asimilación con el Rayo Azul, regente de la comunicación, permite que la Luz interior se manifieste en pensamientos, sentimientos, palabras y actitudes.

BERILO Es un instrumento puro y benéfico especialmente para enfermedades asmáticas o de angustia. Proporciona poderes a los videntes y personas que trabajan en Astrología. Talismán de buena suerte, que con éxito utilizan los artistas y escritores (intelectuales). Trabaja sobre el intelecto del individuo para darle un desarrollo acorde entre sus energías mentales e intuitivas como el despertar del Sexto sentido. ??til en el chakra cardiaca.

"Intuición y Concentración"



Es una variedad de la esmeralda, del mismo color verde mar. Formado por cristales prismáticos hexagonales, a menudo limpios y válidos para ser tallados. Su composición es de silicato doble de alúmina y berilio. El berilo es una de las piedras más importantes y menos conocidas.



El de color azul, es el Aguamarina. Se presenta también en tonos rosados (Morganita), amarillo (Helidoro) o incoloro (Goshenita); raramente rojo intenso. En las variedades gemíferas azules, son frecuentes las estrías sobre las caras prismáticas. Es por el color del Berilo dorado (Crisoberilo) que recibe el nombre de las palabras griegas *Khrusos*, que significa oro, y *Berullios* o sea Berilo.



Los yacimientos principales se encuentran en Colombia y África (Esmeralda); Brasil, Rusia y Pakistán (Aguamarina); California, Brasil y África

En general, la capacidad energética del Berilo es limitada. Pero resulta muy favorable para el desarrollo de la intuición y la concentración.



Eleva la autoestima. Es utilizada por los estudiantes para retener la información adquirida. Antiguamente era utilizado en rituales para atraer la lluvia. Estimula el optimismo y el buen humor
Es la piedra indicada para tratar problemas renales y de intestino.

Goshenita Es el Berilo incoloro. Se utiliza sobre el chakra de la corona por su característica ausencia de color puede canalizar todos las gamas del espectro cromático y es un excelente canalizador de las energías cósmicas.



De acuerdo a su color estas preciosas piedras son utilizadas sobre los distintos chakras, para la curación del asma nerviosa, bronquitis, tos.

Heliodoro La variedad dorada del Berilo. Aplicado sobre el chakra solar o umbilical (Manipura) actúa sobre las emociones, la evolución, el desarrollo de la voluntad, autoestima y la confianza en uno mismo.



CALCEDONIA Estimula la curación de fiebres y epilepsias. Activa la disolución de cálculos renales y la recuperación de enfermedades mentales y estados melancólicos.

"Piedra Madre"



Los colores de esta piedra abarcan toda la gama del azul hasta el gris. Los tibetanos la veneraban como símbolo de la flor de loto. En otras culturas fue trabajada en joyería artística o usada como amuleto. Se la encuentra en Brasil, Uruguay, Madagascar, India, Namibia y Austria.

Sus efectos sanadores tienen un amplio espectro. San Hildegarde descubrió que era útil para disipar enojos. Trae tranquilidad al sistema nervioso y aclara los pensamientos conflictivos. Recomendada para personas con problemas en la garganta o nuca. Actúa de apoyo para quienes tienen que orar en público o rendir exámenes orales, asegurando la fluidez de palabra.

Las calcedonias con estrías azules o blancas, son muy benéficas para el funcionamiento de las tiroides y para los problemas de las cuerdas vocales. Es buena para detener hemorragias y para curar llagas purulentas. Llamada "Piedra Madre", insentiva sentimientos maternos, genera benevolencia. Actúa para problemas hormonales femeninos. Era dada a las madres en los períodos de lactancia, pues acrecienta la producción de leche.

CALCITA Muy buena para tratar los trastornos nerviosos, así como las debilidades del sistema inmunológico. Nivelada las energías.

"Piedra de los Huesos"



La calcita conforma un grupo de minerales. Pertenece a la clase de los carbonatos y es un espato de calcio. Si bien tiene similitudes con la calcedonia tiene diferencias con respecto a esta en su composición química. Es uno de los minerales más comunes de la Tierra y se la puede encontrar en más de mil formas diferentes. Se presenta de distintos colores: blanco, gris, amarillo oscuro, rojizo, naranja, azul, negro, incolora y raramente verde.

Se la encuentra en EE.UU, México, Brasil, Francia, Alpes, Suiza, Sur de Alemania, Inglaterra, India, Holanda, Canadá, África y Siberia central.



Es el mineral primario que encontramos en cuevas subterráneas, en forma de estalactitas o estalagmitas, vetas subterráneas, etc.

Las formaciones de calcita en las cavernas son en general extremadamente puras y si están coloridas es por la acción de cantidades de hierro y otros elementos.

El ónix mexicano es una variedad de calcita y es utilizado como adorno, en forma de animales, obeliscos y pirámides. No es el mismo ónix que el que pertenece a la familia de los cuarzos.

Otra variedad de la calcita es la llamada Espato de Islandia, cuyo aspecto es parecido al hielo y es también denominada calcita cúbica, por su cristalización.

Nos enseña a querernos a nosotros mismos. No es raro que se la encuentre en combinación con la Amatista, conjugando ambos poderes de curación. En efecto, la calcita sola no posee grandes efectos curativos, pero es igualmente importante, sobre todo para la mujer de hoy que sufre osteoporosis.



Estimula el equilibrio químico de huesos y dientes. Es uno de los pocos minerales que tiene un óptimo efecto sobre los huesos, los fortalece, ejerciendo una acelerada recuperación después de las fracturas.

Es una de las piedras más buscadas como protección para nuestro hogar, pues además disuelve energías negativas.



Es la piedra que se utiliza como talismán para generar paz, sosiego y buena suerte. Está asociada a la prosperidad económica.

Nos protege de la arterioesclerosis, previene disturbios de la memoria. Incentiva la sabiduría. Resulta eficaz contra los estados depresivos.

Protege de las enfermedades de miocardio (infarto) y problemas hepáticos. Abre y fortalece el chakra sacral o del bazo

Da equilibrio y juicios acertados. Calmante. Es usada cuando hay problemas de huesos, rigidez física

CALOMELA Mineral que se recomienda para serenidad y búsqueda de la paz interior. Se usa en relación al chakra garganta.

Su nombre etimológicamente proviene del griego *Kalos* (bello), y *Mel* (miel). Es transparente, translúcida y de brillo como el Diamante; se presenta también en blanco grisáceo y sobre todo de color miel.

CASITERITA Adecuada para el tercer y séptimo chakra, posee energía homogénea aunque poco perceptible. Puede usarse para los mismos fines que el rutilo o como complemento de diamantes y topacios. Al igual que las calcitas, actúa a favor de la memoria.

Es un bióxido de estaño. Pertenece al grupo de los rutilos. La casiterita se destaca por su brillo metálico o diamantino. Pueden ser de color negro, amarillo, gris o pardo rojizo. Los yacimientos mas importantes se encuentran en Alemania, Checoslovaquia, Gran Bretaña, Bolivia, México, EE.UU.



Es muy utilizada para desarrollar nuestra espiritualidad, nuestra intuición e inspiración. Se utiliza sobre el Plexo cardíaco para mitigar el dolor por pérdidas afectivas, para emociones encontradas, generando deseos de amor en la persona. Fortalece la autoestima. Abre y fortalece los chacras del corazón, entrecejo y del plexo solar.

CINABRIO Estimula el flujo sanguíneo, otorga coraje a los indecisos. Es un cristal relacionado con lo que se expande, con lo que crece.

"Sangre de dragón"



Este cristal que en su formación posee un compuesto de azufre y mercurio, cristaliza en forma de cristales tabulares, romboédricos, o trapezoédricos, en grupos de aspecto hexagonal, a menudo maclados. Posee tonalidades rojas, escarlata, brillantes y diamantinos. El origen verdadero de su nombre se perdió en el tiempo, pero es posible que provenga de los hindúes y signifique "Sangre de dragón". Los principales yacimientos de Cinabrio fueron explotados por el Imperio Romano debido a su gran contenido en mercurio.



El cinabrio es la principal fuente de mercurio, puesto que éste, como elemento nativo, es raro en la naturaleza.

Actualmente, la industria del mercurio está destinada a la fabricación de aparatos electrónicos, a la obtención de soda cáustica y a su uso como impermeabilizante.

Del cinabrio se obtiene, un pigmento natural: el bermellón. Los yacimientos más importantes se encuentran en China, California, Oregón, Texas, Arkansas, Unión Soviética y Checoslovaquia.

Es una piedra eficaz para el tratamiento del dolor. Armoniza los pensamientos con el cuerpo físico y favorece la apertura del chacra de la corona y el chacra basal.

Los ojos brillantes y diamantinos del cinabrio estimulan el flujo sanguíneo, revitalizan y energizan, otorgando coraje a los indecisos y capacitan para tener una mayor intensidad emocional

CIRCON Su capacidad vibratoria no es muy destacada.

CITRINO Otorga poder personal. Es una piedra solar de gran magnetismo. Ayuda a la creatividad y atrae la abundancia. Su vibración provoca entusiasmo y dinamismo.

(Topacio del Brasil)



Así se lo denomina por su procedencia. Es la "Citrina", gema que se llama también Topacio del Brasil. Pertenece a la familia de los cuarzos; sus geodas, salvo el color, son muy similares, van desde el dorado luminoso al marrón oscuro



Amarillo o pardo por la presencia de hidrato de hierro coloidal. Ha sido muy utilizado como imitación del Topacio, más valioso, con la denominación de fantasía de "Topacio de Palmira". Se lo encuentra en Brasil, Inglaterra, España, Madagascar, Francia y Rusia. Al elegir esta piedra, debemos asegurarnos de que sea auténtica y no haya sido coloreada artificialmente, pues se someten los cristales a radiación, para conseguir el color.

Relacionado con el chakra del plexo solar. Es la piedra de los negocios productivos. Su energía dorada estimula el sistema físico como si proviniera de los rayos del sol. Da calor, confort, energía y entusiasmo de vivir. Siendo el dorado también uno de los colores del chakra coronario, además del solar en el plano físico, es muy beneficioso el uso de los topacios colocados en ambos plexos. Haciendo pasar el rayo de luz dorada de uno a otro, resulta muy eficaz para las personas hipersensibles que estén vulneradas o pasando por momentos de extrema situación. Así se extiende un campo energético protector, reforzando el campo físico y mental, brindando confianza y seguridad, ayudando a desechar temores.



Se asocia con los negocios productivos porque su capacidad de estimular la actividad intelectual favorecen las decisiones inteligentes y rápidas. Es la piedra que está bajo el signo de la sabiduría y el júbilo. El de color marrón oscuro, alivia toda clase de temores, aleja sentimientos de culpabilidad y cura los problemas intestinales y de la piel causados por estrés. La variedad más clara, actúa favorablemente sobre el páncreas y el sistema nervioso endocrino. Es indispensable para diabéticos y para insuficiencia renal.

CORAL Aleja las envidias y el egoísmo de las gentes. Al venir del mar tiene vibraciones positivas y es fuente de vida y acción. Aleja las enfermedades. En sanación, estimula la corriente sanguínea, en articulaciones endurecidas y dolor en los huesos. Hay un coral negro, muy difícil de conseguir. Los corales negros, la mayoría no son negros, sino quemados con fuego o ácidos especiales. No deben ser usados como amuletos, porque la negatividad acumulada la mantiene y la proyecta a quien lo usa. Coral blanco, simboliza la modestia. El rosa, simboliza el pudor. El rojo, el valor. El negro, la fuerza.

"Símbolo de Vitalidad"



Se forma en aguas tropicales a partir de la fosilización de pequeños organismos. Fue altamente venerado por los tibetanos y los indios americanos como símbolo de vitalidad. Entre los colores en que se presenta el coral están: rojos, naranjas, blancos, azules, negros y rosados.

Es afín al primer chakra. Influye en la temperatura del cuerpo gracias a una mejor circulación de la sangre. El coral rojo es valioso para curar anemias, disturbios circulatorios, problemas menstruales, mal nutrición e infertilidad.

Tanto los tibetanos como los indios americanos sabían que el coral rojo es indispensable para la formación de los huesos, especialmente en los niños. Si al utilizarlo se vuelve pálido, esto significa una enfermedad de la sangre. Tanto el coral rojo como el rosa son ideales para tratar los nervios y problemas cardíacos.

El coral blanco es recomendado para dientes sensibles, caries, osteoporosis, artrosis y raquitismo.

El coral negro nos acerca a la tierra y debería ser usado por aquel que tenga tendencias al sueño diurno. También protege de influencias negativas. Tiene un fuerte efecto sobre la piel, cabello y uñas. El coral negro también debe ser limpiado frecuentemente



CORNALINA Atrae la buena suerte y la alegría de vivir. Es la piedra vital del optimismo, de la armonía. Efecto relajante para quien la usa, disipa los momentos de malhumor, cólera y rabia. Promueve el interés por nuevas aventuras, nuevos negocios, nuevas perspectivas. Purifica la sangre y alinea los cuerpos físicos y etéreos. Facilita la concentración para meditar. Crea un sentido de bienestar. Ayuda a problemas del hígado, vesícula y páncreas. Afinidad con los chakras coronaria y base.

Es muy positiva para aquellas personas que no logran concentrarse en nada o que están ausentes mentalmente o confundidas ante la vida. Fue usada en la antigüedad para vencer la esterilidad y la impotencia.

"Gran Poder Terapéutico"



Es una de las piedras más conocidas de la familia de la calcedonia, es decir, un ágata de tono naranja-rojizo, compuesta por dióxido de silicio, más conocido bajo el nombre de cuarzo metamórfico. Sin embargo, a diferencia del cuarzo hialino o la amatista, no forma cristales hexafacetados, y sus vibraciones moleculares poseen una frecuencia menor. Su color cálido y su abundancia la hizo muy popular en joyería durante el siglo XIX, especialmente en camafeos y en la imaginería religiosa, donde se la llevaba en forma de colgantes, prendedores y en pequeños relicarios.

Antiguamente los alquimistas de la Edad Media le conferían a la cornalina roja la propiedad de extraer esquilas de las heridas, la curación de llagas, la neutralización de los efectos de algunos venenos y la curación de infecciones.

Es uno de los minerales más comunes de la Tierra, pero eso no impide que haya evolucionado con el transcurso de las diversas eras geológicas, y en la actualidad constituye quizás uno de los cristales terapéuticos más poderosos de la historia.

En Egipto la utilizaban para promover la paz y la armonía, contra la depresión, incrementaba la energía sexual y para prevenir enfermedades de la piel.

Las más oscuras eran utilizadas para el control de la presión arterial, las rosas para la anemia y las blancas para afecciones en los ojos y oídos.

Su profundo y traslúcido color naranja es en sí mismo una fuente de energía, que en lugar de canalizar e irradiar luz, como lo hacen los cristales transparentes de frecuencias más altas, refleja los tonos rojizos de nuestro propio mundo físico interior.

La cornalina rosa tiene efectos relajantes y optimizadores del ánimo. La roja sobre el chakra sexual para los dolores menstruales o previos al parto y en el hombre como eficaz remedio contra la impotencia. Indicada para ayudarnos para buscar un lugar propio y único en el Universo, para albergar en él todo el poderío personal de nuestro ser físico. Es la conductora natural para las personas que se encuentran momentáneamente confundidas o desubicadas, ya que centra la atención sobre los problemas puntuales y el momento presente, permitiéndoles concentrarse y actuar con decisión.

CRISOCOLLA Ayuda en asuntos del sistema circulatorio, contrarresta calcificaciones, dureza en los huesos, artritis, alivia los males de úlceras, digestivos así como aspectos cancerosos. Llevarla consigo es buena porque es capaz de diferir problemas personales y profesionales, así como aleja los síntomas de culpa y temor. Promueve la concentración y es símbolo de amistad y confiabilidad. En meditación, facilita la elevación de conciencia. Es afín a la aguamarina.

Indicada para problemas femeninos. Colabora en el equilibrio hormonal. Estimula cualquier centro energético. Atrae la calma y la serenidad. Atenúa estados nerviosos

"La Piedra Femenina "



Es otra variedad de calcedonia. Un hidrosilicato de cobre y aluminio, que le da un color entre azul profundo y celeste verdoso, traslúcida u opaca. Es una especie mineralógica de notable aspecto estético. Utilizado en la antigüedad para soldar el oro. Se la halla en importantes masas, casi todos de origen aluvional, en zonas de Chile, Argentina, Arizona, Nuevo México, Marruecos, Rodhesia, Rusia e Italia.

Es la piedra femenina por excelencia, y simboliza al agua y la luna. Ha tardado siglos en manifestarse a la humanidad, pero cuando lo hizo difundió inmediatamente su inconfundible mensaje de paz y bienestar. Proporciona armonía emocional, y su aplicación más importante es sobre el chakra del corazón durante las terapias, o como colgante para poner bajo control los arranques emocionales desproporcionados o erróneos.



También se aplica sobre el chakra laríngeo para aliviar problemas en las tiroides, transtornos del habla, laringitis, contracturas en el cuello y espalda.

Con su acción serena, alivia y consuela

Calma la irritación y la ira, y reduce la agresividad, infundiendo comprensión y paz.

Cicatrizo las heridas emocionales, enseñando a conquistar por la sensibilidad y la vulnerabilidad positiva.

En la mujer, induce a la generosidad, compasión y maternalismo.

Ideal para trastornos femeninos, ya que regula las glándulas y hormonas que controlan los períodos menstruales.

También incide beneficiosamente en los casos de abortos o histerectomías, ayuda durante el embarazo, el parto y para controlar el cáncer de útero.

Es usada cuando hay problemas de huesos, rigidez física. Eficiente para bajar la fiebre, aliviar y curar quemaduras

CUARZO La juntura de sus partes vibra intensamente y al mismo tiempo sintoniza una armonía cósmica. Tales armonías sirven para terapias de sanación y elevación espiritual



Punta de Cristal de Cuarzo

Los cristales de cuarzo pueden enviar, retener o enviar energía, por lo que su uso es muy generalizado y óptimo en el uso de tecnologías y en el ámbito místico y psíquico su uso es conocido en el mundo metapsíquico desde los albores de la inteligencia humana.

Se ha utilizado tanto en joyería como en la confección de amuletos y talismanes para protección de la persona que lo portara. Se encargaba a los sacerdotes, astrólogos o magos la confección de un amuleto tomando en cuenta la hora de nacimiento, el lugar para determinar la posición de los planetas a la hora de nacer y saber así que piedras les eran más propicias, como así también determinar cuál era la cualidad que estaba más ausente en su carta natal. De esta forma comenzaba la construcción del amuleto tomando en cuenta estos datos y procedía a las horas propicias para llevar a cabo su operación, insertando las piedras en los metales más afines con el fin perseguido por el cliente.

Los cristales de cuarzo como dijimos anteriormente están presentes en todo el planeta en diferentes formas, es uno de los pocos minerales en los que observamos la disposición atómica a simple vista. Son hexagonales inequívocamente, pero no se encuentra en la naturaleza un solo cristal de cuarzo igual a otro.

Cuando son fundidos a temperaturas muy altas se disuelven tal como el vidrio, pero retienen aún todas sus propiedades piezoeléctricas, por lo cual se obtiene un cristal purificado, más bello, más brillante y con las mismas cualidades energéticas que al ser extraído de la tierra. Cuando el hombre interviene en su evolución, hace del cuarzo un objeto más hermoso y puro. Aquí podríamos decir que hay un intercambio energético. Ambas partes se benefician mutuamente.

Si el cristal de cuarzo tiene múltiples aplicaciones en el mundo de la tecnología, aún más aplicaciones tiene en el ámbito místico, psíquico, esotérico y religioso. Estas propiedades del cristal han sido reconocidas desde tiempos inmemoriales por los psíquicos de todos los tiempos y están siendo empleados con éxito tanto en la búsqueda de la armonización interior como en las aplicaciones específicas sobre centros energéticos corporales que atenúan dolencias como así también logran armonizar al individuo integralmente.

Vale mucho el aporte de la persona que trabaja con cristales, pues el apoyo psicológico que brinda es muy importante para ayudar a la persona a absorber las energías que entran en juego al contacto con cristales. Como los cristales pueden retener, enviar y recibir información, hacen su trabajo sutil con las energías psíquicas de la persona tratada y en muchas ocasiones retiran de su campo energéticos residuos de viejas aficciones logrando una liberación interior que redundará en beneficios de comportamiento ante la vida como antes no haya podido.

Cuando se trabaja con cristales es muy conveniente saber el tiempo de actividad y el momento en que están sumamente cargadas de energía, es entonces cuando se debe proceder a su descarga mediante un lavado

normal con agua comun o de mar, y en todo caso tambien dentro de una solucion de agua y sal. Se deja reposar por unas horas dentro de un recipiente con agua y unas horas o dias reposando en algun lugar oscuro y cerrado. Puede ser envueltas en pequeños trozos de tela, si es oscura, mejor. Despues de unos dias puede volver a usarse. No efectuar esta limpieza en las piedras trae aparejado un aumento de vibraciones en el cristal que puede hacer que su piedra se rompa o que usted sufra pesadez fisica o cansancio sin explicacion. Cuando note esto, limpie su piedra con agua y sal.

Ahora veremos algunas piedras y sus cualidades en la aplicacion como colgante para uso personal. Puede adquirirla en cualquier comercio dedicado a gemas como asi tambien en lugares de venta de articulos artesanales. Cuando compre su piedra, debe hacer el mismo proceso de limpieza como el descrito mas arriba para eliminar cualquier residuo de energias que hayan sido depositado por la manipulacion de las mismas. Luego puede usarlas tranquilamente

El silicio es un elemento abundante en nuestro planeta, pues el oxígeno de su fusión formó una estructura molecular que se llamó sílice. En su forma no cristalina es el sílice la base de la arena y en su forma cristalina lo es el cuarzo. El cuarzo es un cristal cuya base es el dióxido de silicio, de brillo vítreo y varía de color según las sustancias que se mezclan en su composición. Se divide en dos grupos, cristalinos y microcristalinos y su dureza es mayor que la del acero. Sus estructuras son microcristalinas, las cuales no pueden ser captadas por el ojo humano, ya que cada molécula que la componen son iguales al cristal formado, siendo un reflejo externo de la composición externa de sus moléculas. El cuarzo y sus diversas variedades existen en todos los continentes.



El célebre cristal de roca de la India, las gemas de Madagascar, las infinitas variedades de América, incluso el famoso marmol de Carrara italiano, contienen cuarzo en sus formaciones. Debemos también saber que los valiosos diamantes Herkimer, norteamericanos, son cuarzos de extraordinaria transparencia. Otro aspecto destacado del cuarzo, es la capacidad denominada "Piezoeléctrica" que lo caracteriza. Este aspecto fue descubierto en el siglo pasado en Francia por el matrimonio Curie. Consiste en que si una lámina de cuarzo es comprimida mecánicamente, se carga con electricidad negativa de un lado y positiva del otro, lo que determina una corriente que pasa por el cristal.

Este descubrimiento, ha provocado cambios en la tecnología actual, por su aprovechamiento en electrónica, computadoras, sistemas y en la industria relojera.

CUARZO AHUMADO Su frecuencia ultrasónica y capacidad energética es ideal para sanación. Calma relaja y seda. Representa el inconsciente, la intuición. Purifica y estabiliza en casos de depresión, miedo, pánico, insomnio y fatiga. Promueve cambios positivos en las personas y disuelve patrones conductuales negativos. Excelente para meditar y encontrar lo que busca. Apoya todos los buenos impulsos de la persona para su superación espiritual y material. No es buena para los eternos reclamos y los que dudan de todas las cosas. En curación, excelente para tratar afecciones del estómago, del colon y recto. El cuarzo ahumado es afín a todos los chakras.

Existen dos tipos de cuarzo ahumado, de acuerdo al mineral incorporado a la base silícica en el momento de la cristalización: selenio o germanio.

Asimismo, la proporción de soluto determina el grado de oscurecimiento del cristal.



Sin brillo, con inclusión de minerales que le brindan extraordinaria belleza. Las mismas pueden ser Turmalina negra, verde o rutilo con reflejos dorados.

Esta capacidad energética es muy fuerte. Relacionado con la energía del chakra Raíz y plexo solar. Se aplica para amplificar lo que ya existe.



Es muy beneficioso para alcanzar mayores logros de los ya obtenidos. En meditación, si existe un deseo cierto de superación, incrementa todo deseo positivo, pero si éste es débil, su eficacia es casi nula.

También resulta efectivo colocándolos sobre las palmas de las manos, los empeines y/o las rodillas, donde se convierten en excelentes conductores y canalizadores de la energía vital, especialmente entre los centros superiores y los físicos.



Colocando un cristal en cada mano, con el ápice orientado hacia el cuerpo, la piedra canalizará hacia él la energía cósmica, mientras que si los extremos apuntan hacia afuera, contribuirá a la eliminación de energías negativas.

CUARZO AZUL Sus tonalidades azules son muy difíciles de encontrar, al igual que sus estratos verdes, sólo se encuentran muy cerca de depósitos de esmeralda. Es la piedra de la honradez.



Desarrolla paciencia y tolerancia, refuerza la esperanza. Actúa sobre el chakra laríngeo y cardíaco, siendo una gema armonizadora. Fortifica la garganta y es antiinflamatorio. Estimula la sobriedad, seriedad y castidad.

CUARZO CITRINO excelente gema de curación ilimitada. Algunas personas la conocen como Topacio de Brasil. Es conductor del rayo dorado de sanación o rayo cósmico. Excelente para el sistema nervioso y digestivo. Desarrolla la intuición y armoniza el cuerpo mental inferior para elevarlo a un nivel superior. Reduce la tendencia auto destructiva y aumenta la auto estima. Obsequia alegría, estimulación, esperanza y abundancia. La energía del citrino es como el sol: penetrante y confortante. Ayuda a combatir la diabetes. También se usa en los chakras frontal y esplénica. La actividad intelectual se beneficia porque ayuda a resolver problemas y tomar decisiones sabias y rápidas. Actúa positivamente en males que atacan el hígado, colon y vesícula biliar. Es un punto valeroso de supra energía, pero cuando se le requiere, emite también una frecuencia sedativa y relajante que mejora y rejuvenece. Con el cuarzo verde y rosado, o con el cuarzo rosado y amatista, forma la perfecta trilogía para sentir tranquilidad, serenidad y paz, usando los cuarzos de diferentes maneras: con agua para beber, bañándose con ellos o usando perfumes.

CUARZO CRISTAL El más versátil e ilimitado de todos los cristales. Usados para sanación a todo nivel, meditación, reprogramación, transformación y protección. Son los mejores transmisores y generadores energéticos. Detecta y remueve bloqueos energéticos apartando las frecuencias negativas. Aumenta los poderes psíquicos y puede cruzar de una dimensión a otra. Tiene poderosas cualidades curativas, atrae y transmite energía, y se utiliza para armonizar el aura. Benéfico en el chakra cardíaca. Aumenta los poderes síquicos y es un elemento magnífico para concentrarse, meditar y comunicarse telepáticamente con otras personas. Poderoso en la protección personal. Para efectos de curación es importante el tamaño del cristal.

Tiene tonos, sonidos, vibraciones y energías que dan protección y luz contra toda negatividad. Afinidad con el diamante.

CUARZO NEVADO Piedra telepática. Refuerza el sistema inmunológico. Bloquea la depresión, alivia el estrés y la angustia. Dicen que es la piedra "rejuvenecedora". Representa el Loto Crístico. Sus cualidades piezoeléctricas la convierten en agente de sanación y transformación. Ejerce especial efecto en personal clarividentes. Su efecto es importante sobre el chakra laríngea, evitando males relacionados con esa región del cuerpo humano. es excelente para ayudar en momentos de confusión, temor o miedo ante situaciones difíciles. Es equilibrante entre la materia y el espíritu.

CUARZO ROSADO Lo mejor para concentrarse a nivel de ser real. Es considerada la piedra del amor (piedra del amor sagrado en el antiguo Egipto). Sana heridas sentimentales, aplaca dolores por pérdidas o lejanía de seres amados, fortalece el vórtice energético cardíaco, (chakra del corazón). Previene trastornos cardiacos renales. Promueve el amor incondicional hacia nosotros mismos y hacia otros. Corrige desbalances sexuales y emocionales. Ayuda a sanar relaciones difíciles entre parejas. Elimina tensiones y equilibra problemas de neurosis. Estimula la creatividad y la intuición. Ejerce un efecto sedante en quien la usa y su frecuencia calmante tiene gran poder cuando se lleva encima sobre el centro cardíaco.

Equilibrio emocional. cardíaco. Da confianza. En mística es usado para atraer el amor. Equilibra los centros energéticos de los niños que estan faltos de amor.



Es muy corriente y puede hallarse en las formas más diversas. El color se lo debe a las trazas de manganeso de titanio y puede ir desde casi transparente hasta el rosa profundo.

Se encuentra en forma masiva en numerosa pegmatitas, pero sin embargo son extraordinariamente raros los cristales bien formados. Los principales lugares en los que ha sido hallada es en Mina Gerais, California, Sudoeste de África y Maine



Su índice vibracional es muy bajo. Influye beneficiosamente en todos los chakras. Es aplicable en afecciones renales. Ejerce funciones tranquilizantes o calmantes y armonizantes. Su verdadera potencia se encuentra en el campo de la meditación, donde resulta decisiva en el encuentro de la paz interior.



Produce un efecto de gran realización, derrumbando una a una y progresivamente todas las barreras de las defensas de los prejuicios, para que el Yo interno pueda aflorar, hacer oír su voz y descansar de los agobios del vivir

Es muy eficaz para acompañar tratamientos psicoanalíticos, e inclusive llevar una gema como joya o encenrándola en la mano en cada sesión. Engarzada en oro sirve para sanar esclerosis múltiple.

CUARZO RUTILADO Ayuda al cuerpo a asimilar nutrientes, fortifica el sistema inmunológico, previene la depresión y retarda el envejecimiento. Fortalece los pensamientos positivos, eleva las frecuencias vibratorias y activa las facultades intuitivas y clarividentes de todo ser humano. Alivia el miedo y el estrés. Limpia y armoniza el aura. Sus propiedades curativas son muy poderosas, transmutando males corporales y reconstituyendo las partes afectadas. Combinando su fuerza con la turmalina negra, ayuda a desechar drásticamente los patrones de conducta destructivos de otras personas y que no nos conciernen. Trabaja muy bien en todos los chakras.

CUARZO TURMALINADO Es un cuarzo incoloro con inclusiones de turmalina negra o "chorlo", por lo que repele las energías negativas. Se utiliza para neutralizar la ansiedad, depresión y estados de nerviosismo.



Absorbe las radiaciones de aparatos electrónicos, como televisores, equipos de audio, etc. Ayuda al desarrollo de la paciencia y la tolerancia. Se usa para tratar el hígado, intestinos y dolores en los dientes. Afín al chakra frontal, basal y plexo solar.

CUARZO VERDE Promueve la estabilidad mental y emocional. Excelente para equilibrar el sistema nervioso, así como también el sistema sanguíneo. Es una piedra ideal para fomentar la prosperidad espiritual y material. Ofrece a quien la usa tranquilidad interna y una actitud positiva hacia la vida y su entorno. Símbolo de esperanza y fertilidad. su correlación es la esmeralda. Ofrece sanación y armonía para diversas alteraciones circulatorias y endocrinas. Positiva en el chakra esplénico. Factor calmante de gran poder y que se recomienda también utilizarlo con el cuarzo citrino y rosado (o con amatista) para cristalizar el agua. Beber esta agua (suero), trasmite serenidad, sosiego, valor.



CUPRITA Su energía es revitalizante y llena de estímulos los procesos creativos.



Es un cristal sumamente frágil y brillante; en su composición contiene cobre y sus colores dan diversos rojos, gris plomo o negro, de brillo adamantino. Cristaliza en el sistema cúbico, dando octaedros, hexaedros, dodecaedros y formas en agujas. Su nombre proviene del latín *Cuprum* que significa cobre

Es de una energía positiva, creativa y revitalizante. Se lo suele usar para incrementar el flujo circulatorio.

CRISTAL DE ROCA O HIALINO Receptor de energía, transmisor y amplificador de vibraciones a todo nivel. Ayuda a la concentración y visualización mental. Potencia el uso de otros cristales



Es conocido también como cuarzo transparente o Cristal de Roca, ya que en su base de dióxido de silicio, por carecer de ningún otro tipo de inclusión, es perfectamente cristalina. En su pureza, es sin duda uno de los más grandes regalos de la Naturaleza y la Madre Tierra. El espejo de nuestro ser más profundo. Es también llamado "El Hielo que no se derrite" debido a su gran transparencia. En la naturaleza se presenta en tres formas diferentes: sueltos, agrupados en drusas, geodas. Se encuentra en Suiza, Austria, Italia, EE.UU, Brasil y Madagascar

Las seis facetas de su estructura piramidal representan los seis primeros centros vitales, y el ápice, o punto donde se reúnen las caras, el chakra de la corona; es decir, el contacto con el Universo. Esto lo convierte no solo en el trasmisor del espectro lumínico visible, sino de muchas otras radiaciones vitales procedentes del cosmos.

Aplicado en terapias curativas y de apoyo, la extraordinaria habilidad del cristal de roca para vibrar en resonancia con todas las frecuencias del espectro universal, nos induce a asimilar todos los Rayos Regentes, haciendo vibrar todos los chakras al unísono, y armonizándolos con la Luz Eterna.



Las drusas de Cuarzo Hialino pequeñas resultan ideales para las plicaciones corporales terapéuticas, mientras que las más grandes pueden ubicarse en las habitaciones, oficinas, negocios sobre mesas u otros muebles, desde donde irradian energías armonizantes al medio ambiente, protegiéndonos de las vibraciones negativas.

Es sorprendente el efecto de una drusa mediana en un ambiente donde se ha producido una discusión, limpiando el entorno de rencor o resentimiento.



DIAMANTE Posee propiedades de dominar pero al mismo tiempo de dar amor y felicidad. Es amuleto para prevenir ataques de enemigos y calumnias. Su naturaleza positiva ayuda a aumentar la energía vital, previniendo además cualquier tipo de enfermedad por difícil que sea. Purifica la sangre y se relaciona con el chakra coronaria. Su energía es tan potente que resuelve problemas síquicos. Las personas con deseos de superación espiritual y elevar el yo interno encuentran en esta piedra preciosa a una gran aliada. Es ideal para meditar. Afín al cristal de cuarzo transparente.

"Indomable"



Esta compuesta de carbono puro, a pesar de ser la más dura de las gemas también es la menos resistente al fuego.

Cuando esta tallada en brillante descompone su luz entre los siete colores del arco iris. Recibe su nombre del griego *Adamas*, que se traduce como indomable, invencible, por ser la sustancia más dura que se conoce. *Adamas* deriva en *adamant*, luego *diamant*, *diamant* y por último *diamante*. Es el regalo más valioso que nos ha dado el reino mineral; la piedra preciosa de vibración más pura y perfecta que simboliza la expresión de lo Divino.



Existen de diversas tonalidades, amarillento, rosado, azul o verde, y cuanto más incoloros más valiosos. El diamante cambia su nombre en brillante cuando la labor es completa, tanto arriba como debajo. Existen además diamantes imperfectos, de coloración gris o negruzca, llamados "diamantes negros". Se le encuentra en Sudáfrica, Namibia, Botsawa, Angola, Zaire, Brasil, Venezuela, Indonesia, India y Australia.

Representa la energía pura y posee una capacidad de irradiación excepcional. El campo de fuerza se conecta directamente con el cuerpo físico y nos ayuda a encontrar las claves del inconsciente.



No pierde su capacidad jamás, aunque la piedra esté rota, quebrada o astillada.

Gracias a su poder universal de sanación, nos puede brindar ayuda y alivio para cualquier problema.

En el plexo solar potencia la personalidad y atrae todo tipo de bienes y al tiempo crea un fuerte cordón que une a los cuerpos, físico, mental y astral. En la coronilla; abre la visión, despierta el entendimiento y mueve la sabiduría. Además se puede colocar en: Columna vertebral, corazón, tercer ojo, timo y estómago. Protege de las vibraciones y los pensamientos negativos. Actúa contra los envenenamientos. Es el símbolo más elevado de la Luz Blanca. Ayuda a transformarnos interiormente y lograr la unidad.

CRISTAL BIPIRAMIDAL O HERKIMER DIAMOND Con los mismos beneficios y atributos de los otros cristales de cuarzo cristalinos. Al Herkimer se le compara a un mismo Diamante. En sanación, reduce las tensiones y ayuda a conciliar los buenos sueños. Poderoso amplificador.

Libera los senderos que debe recorrer nuestra energía. Es apto para recordar hechos del pasado que están bloqueando situaciones actuales. Proyección astral



Es en efecto un cristal de dos puntas, de color transparente traslúcido, que adopta la denominación de diamante, debido a una apariencia similar al corte de diamantes. Esto solo ocurre en Herkimer, una ciudad de Nueva York, cercana a las Cataratas del Niágara (de allí su nombre)

Sus múltiples usos son tan maravillosos como su aspecto. Es una de las pocas piedras efectivas para las arrugas. Sus efectos curadores son utilizados para tratar tumores en sus primeras fases. Puede ser de gran ayuda en los enrojecimientos y los efectos ponzoñosos producidos por el polvillo. Sirve para traernos a la memoria recuerdos de la infancia. Provee fuerza, energía y confianza, y cuando lo ubicamos con otras piedras, les permite a ellas penetrar más profundamente dentro del sistema nervioso para aclarar cualquier eventual bloqueo.

ESMERALDA Piedra de maravillosa belleza y quien la usa esotéricamente consigue prosperidad, buenos negocios y profundos conocimientos. Es muy completa en sus poderes y regala valor, audacia, memoria, amor sincero, seguridad, confianza, energía y orden. Si la persona trabaja con esmeraldas puede lograr clarividencia y visualización de hechos positivos. Ayuda en trastornos cardíacos, presión arterial, neuralgias y asma. Los colores son magníficos para trabajos de sanación y meditación. Es afín al cuarzo verde y otras piedras de color verde. Nos defiende de las artes mágicas o maleficios. Lucha contra el mal lunático (alferecía) hasta romperlo. Da buena memoria, acrecentándola. La Esmeralda simboliza la abundancia. Neutraliza campos de fuerza negativos. Afín al chakra entrecejo, garganta y plexo solar.

Desarrollo de la clarividencia. Equilibrio. Meditación. Curativo en enfermedades gástricas.

"Piedra del Amor"



Desde siempre ha sido considerada como la más divina de todas las piedras preciosas. Es una variedad de berilo, se trata de silicato doble de aluminio y berilo. Su coloración se la debe al contenido de cromo que se halla en su composición. Tiene una estrecha relación con las aguamarinas, pues ambas tienen el mismo origen pero, se desarrollan en contextos diferentes. Son de la misma familia el heliotropo, la goshenita y la morganita, los otros cristales de berilo.



Existen muchas leyendas e historias que hablan de fantásticos tesoros de esmeraldas de antiguas culturas. Se dice que Incas y Aztecas habían trabajado grandes piezas en pendientes y corazas. El fascinante color verde de esta piedra, hace acordar a los lujosos bosques tropicales, predisponiendo nuestra comprensión hacia la Naturaleza.
Lugares de extracción: Colombia, Brasil, Sudáfrica, Salzburgo

Es afín con el chakra cardíaco y laríngeo, el plexo solar y el tercer ojo. Sus intensas vibraciones cumplen funciones de equilibrio y purificación, vigorizan a los ansianos y neutralizan campos energéticos negativos. Mitológicamente, se cree que la Esmeralda es un aporte del planeta Venus al planeta Tierra. Es la piedra del amor que eleva al Amor Universal.



Es una gema magnífica para la regeneración y el rejuvenecimiento. Se aplica para enfermedades oculares, destruye bacterias y gérmenes patógenos. Se usa en tratamientos de vesícula biliar y complicaciones del hígado, debilidad del corazón, úlcera gástrica, cáncer de piel, epilepsia, memoria frágil, malaria, gota y reumatismo.

Protegen a los viajeros tanto por agua, tierra o aire y también promueven nuestra salud interior. Las variaciones opacas, de menor intensidad vibratoria, son aconsejadas para dolencias circulatorias. Irradia fuerza en cualquier estado, desde su parte cristalina hasta su raíz.

ESFENA Es afín a todos los signos zodiacales y a todos los chakras, aunque sus características lo hacen especialmente indicado en el cuarto chakra, fundamentalmente porque combina con la malaquita y porque su fuerza es básicamente renovadora. Alienta las transformaciones positivas, ayuda a cambiar sin que se pierda el equilibrio. Por eso se dice que es el cristal que más se adecua a los espíritus viajeros.

ESPINELA Se emplean para meditación, para incentivar la energía de los chakras, aunque es más eficaz con el chakra sacral. Impulsa todo proceso de profundización, su energía es focalizadora y revitalizadora.

Su nombre proviene del latín *Spina* o espina por sus cristales puntiagudos.

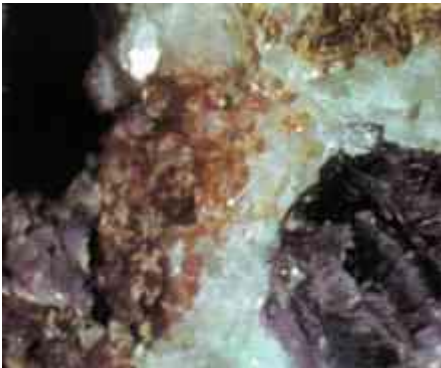

Es un cristal transparente aunque también se presenta opaco, muy duro. El rojo carmín, el negro, el blanco, el verde ahumado y el rosa fuerte son los colores más difundidos. También se lo halla de color azul.



Lugares de extracción: Afganistán, India, Birmania, Sri Lanka, Madagastar y Brasil.

Se conecta con el chakra sacral amplificando su energía, que es focalizadora y revitalizadora, impulsando todo proceso de profundización. Simboliza la paz y la tranquilidad, por lo que desde siempre se la ha recomendado para las personas muy agresivas o de fuerte carácter a fin de que las dote de la necesaria serenidad para controlarse.



Esta gema, en cualquiera de sus tonalidades, protege el equilibrio nervioso siempre que se reciba como obsequio pero resulta inocua si la misma persona que la lleva la ha comprado. Su valor curativo se manifiesta en los desequilibrios nerviosos, las excitaciones excesivas y los riesgos de infarto.

FLUORITA Piedra ornamental que estuvo de moda en la época victoriana. Ofrece conocimiento y mística a quienes deseen introducirse en la sabiduría y verdad cósmica, a través del tercer ojo. Imprescindible por sus cualidades en la meditación. Efecto equilibrante entre lo negativo y positivo, creando sensaciones de serenidad en el entorno de las personas. Se dice que fue sembrada en la Tierra por seres extraterrestres. Afín a la amatista por sus poderes de transmutación. Su vibración sanadora es muy potente, trabajando con éxitos en cuadros cerebrales como delirio de persecución, irritabilidades, neurosis, epilepsia y mal de Parkinson. En la tonalidad verde, calma y relaja situaciones difíciles. Pocas son las piedras que, como ella, contribuyen a la creación de un estado interno de paz y silencio en el que todo se inmoviliza y el tiempo parece detenerse. También las hay en tonalidades verde amarillo, rojo oscuro, rosadas y cristalinas. Perfecta para los chakras frontal y plexo solar.



Fluorita de Patagonia-Argentina

Se conoce desde la más remota antigüedad las propiedades de los minerales que actúan de manera específica sobre determinadas áreas del campo energético del ser humano. Se dice que las piedras preciosas y semipreciosas formaron el campo magnético de la tierra para crear el ambiente propicio por el que las almas serían atraídas para tomar una forma y vivir en la tierra. Y fue el cuarzo el mineral que más contribuyó a formar ese campo. El cuarzo es llamado la sal de la tierra. Su presencia abunda en toda la naturaleza y en todo lugar, es uno de los más comunes minerales esparcidos por el planeta. El uso del cuarzo en la vida moderna tiene un protagonismo enorme en comparación con otros tiempos pasados. Hoy en día sabemos que el cuarzo se emplea en muchísimos aparatos electrónicos que necesitan ser muy precisos a la hora de hacer mediciones. Es utilizado en televisión, relojería, electricidad, computación, etc.

Tiene una propiedad denominada piezo electricidad en la física cualidad por la cual si son frotados desprenden luminosas chispas y a su vez crean una secuencia oscilatoria. Esto le da al cuarzo una particularidad única que se emplea con éxito en muchos ordenes electrónicos. Pero si esta es su cualidad práctica materialista, a nivel psíquico espiritual su actuación también es exitosa y elevada.

Para desequilibrios mentales es útil en la adquisición de armonía nuevamente. Ayuda a desarrollar el intelecto. Reconciliador

"Piedra de los Genios"



Compacta, se viste de cuatro colores principales: blanco, dorado, índigo y azul cobalto. También existe de tonalidades entre amarillo limón y púrpura profundo, rosadas, verdes o incoloras. Con una estructura molecular compuesta de átomos de fluor y calcio, con vestigios de otros minerales que le aportan sus distintas tonalidades, la fluorita presenta la particularidad de que sus distintas formas de cristalización no conciben con los parámetros de temperaturas y presiones reinantes en las eras geológicas de su formación determinadas con suficiente precisión por las ubicaciones y profundidades a que se encuentran sus yacimientos.



Esta curiosa característica, muy poco frecuente en la Gea mundial, ha hecho afirmar a varios autores que en realidad su origen no es terrestre, sino que ha sido legada a la humanidad por los armonizadores universales, para ayudarla en su arduo camino hacia la evolución final llamada "Piedra de los Genios", frecuentemente

forma una doble pirámide llamada octahedra. Este corte es sin dudas, el más sanador hasta el punto que aumenta nuestra corriente cerebral. Ambos hemisferios cerebrales son estimulados para trabajar juntos.



En su aspecto morfológico, se manifiesta en 4 cristalizaciones diferentes: Amorfa, en drusas, en octahedros y en pirámides. Esta piedra es irremplazable porque nos fue dada para profundizar el intelecto y agrandar nuestra conciencia.

Ninguna de estas formaciones es superior a otra, pero sí cada una de ellas desempeña en gemoterapia una función distinta. Se la encuentra en Bavaria, Austria, Suiza, Inglaterra, España, EE.UU, Namibia y Argentina.

Es fácil distinguir que sus cuatro colores principales corresponde a los chakras superiores, o sea, al triángulo energético supremo y a los planos más elevados de la conciencia. En el área de la meditación es la piedra del tercer ojo. Permite acceder a los niveles más elevados de la mente por la intensidad de sus vibraciones.



Puede abrir las puertas de captación, convirtiendo la meditación en una experiencia casi mística, permitiéndonos una comprensión profunda de los misterios herméticos. Favorece la creación dentro de un Yo interno en paz, nos permite discernir lo importante de lo supérfluo.

Muchos expertos dicen que es un elemento dejado en la Tierra por las culturas superiores, para que los humanos puedan alcanzar otras dimensiones. En el plano físico se la utiliza para dolencias de tipo cerebral y neurosis, psicopatías, dada la conexión de sus vibraciones con el sistema neuronal.

La azul es para obtener calma y paz interior. La verde y púrpura, para bucear en las profundidades del espíritu, ideal para aplicar en los chakras superiores y sobre el sexto centro. Simboliza el desapego físico, el fervor de una mente consagrada al logro de concreciones superiores

El color índigo induce a la persona a aplicar su intelecto a los logros tecnológicos en pro del desarrollo colectivo.

La transparente ayuda a la ordenación, integración y sensación de formar un todo feliz. La rosada y ambarina, sintonizan con los chakras cardíaco y umbilical.

GRANATE Piedra amistosa que promueve calor, vitalidad, pasión, arrojo. Excelente para normalizar las deficiencias de la sangre. Combate la depresión, la fatiga y el letargo. Ofrece libertad en los sentimientos honestos. Eleva la conciencia y trasciende las limitaciones aparentes. Da fuerza magnética a quien la posee. Activa la imaginación y fortalece la creatividad. Estimula los centros de energía de los chakras, especialmente el chakra base. El color rojo oscuro es positivo, pues además de purificar la sangre, controla problemas de reumatismo, artritis y calcificaciones óseas. El granate verde-amarillo se usa en terapias regeneradoras, así como asuntos oculares. (Su afín es el peridoto que tiene las mismas propiedades). El granate se utiliza para estimular el centro de energía, chakra sacral. Símbolo de la lealtad, la devoción, el amor profundo, su capacidad vibratoria solamente fluye después de ser tallado.

Purificador de la sangre. Percepción y confianza. Creación artística. Atrae el valor de la sinceridad y comprensión

"Piedra del Valor"



Es un cristal muy rico en facetas, se encuentra en rocas eruptivas. Se la puede hallar junto a cloritas, feldespatos, cuarzos y cerca de lugares donde hay diamantes.

Es un hidrosilicato de aluminio y su nombre se debe a que su color rojo sangre oscuro y cristalino se asemeja a los granos púrpuras del fruto del granate.

Es fácil de obtener, pero siempre en pequeñas cantidades.

Se la encuentra en Afganistán, Brasil, Sri Lanka, India, EE.UU y Madagascar.



Es el símbolo del amor, la lealtad, la devoción y la amistad verdadera. Se la denomina la piedra del valor porque proporciona fuerza de voluntad y seguridad en sí mismo.



Es muy popular debido a su función protectora. En meditación se lo utiliza en cualquier chakra, pero especialmente en el sacro ya que activa el apetito sexual, dinamiza la imaginación y favorece la creatividad.

Ayuda a resolver problemas de impotencia masculina. Sobre el segundo chacra previene desórdenes menstruales, alteraciones psíquicas y ataques epilépticos.



Otorga perseverancia y determinación. En estados meditativos se lo utiliza junto a un cuarzo hialino de dos puntas para buscar soluciones a problemas de índole amorosa o problemas dentro del seno familiar.

Sobre el chacra cardíaco, por su color rojo oscuro se lo utiliza para purificar la sangre a la vez previene problemas cardíacos, de artritis, y descalcificaciones óseas. Sobre el chacra base combinado con la turmalina negra favorece la eliminación de los desechos regularizando el aparato digestivo y el excretor.

También se utiliza para tratamientos de inflamaciones cutáneas, granos, etc. Disturbios emocionales, esclerosis, reumatismo y artrosis. Retrasa el proceso de envejecimiento y regenera los tejidos y la piel

Juega un papel fundamental en la apertura de todos los canales de energía. Está asociado al Segundo Rayo por lo tanto comparte las propiedades curativas del rubí, la cornalina y el ámbar rojo.

Combinando las dos variedades, rojas y verdes, puede levantar los estado depresivos, melancolía y fantasías de suicidio.

Otra combinación, granate y amatista, se la utiliza en personas que han perdido la capacidad creadora y la intuición.

Por el rojo de su color, es recomendada para la activación circulatoria, anemias y problemas inmunológicos.

HELIOTROPO Ver "Jaspe Verde o Sanguíneo"

Es un cuarzo criptocristalizado de base silícica de color verde brillante con vetas rojas. Suele presentar una mezcla de colores verde y rojo, como si quisiera representar la energía poderosa de la vida y la curación acumuladas.

También conocido como Sanguinaria o Jaspe sanguíneo es una variedad de la calcedonia. Tiene las mismas propiedades que los demás jaspes. Se la encuentra en la India, EE. UU, Brasil, China, Chipre y Australia.

Es una piedra que nos ayuda a expresarnos con fluidez y convicción. En meditación, produce efectos de desintoxicación, ayuda a la respiración y activa la circulación.

Es purificadora de órganos y sangre.

Por la combinación de sus dos colores, el verde, color de la curación, y el rojo, color de la sangre, es una piedra ideal para tratar enfermedades de la sangre del sistema circulatorio, y del sistema cardíaco.

Puede combinarse con las piedras del Cuarto Rayo, como esmeralda, malaquita, cuarzo rosa y rodocrosita. Es eficaz para superar trastornos sexuales y glandulares.

Se utiliza sobre el plexo sacro o sexual.

HEMATITE Ayuda a la elevación de la autoestima. Circulación sanguínea. Conocida también como cornalina es apta para los casos de influencias negativas de personalidades fuertes o violentas.

"Piedra de Sangre"



Cuando el Hematite es cortado, su fino polvillo hace que el agua en donde cae se torne color rojo. De allí su nombre de "Piedra de Sangre". En el Egipto antiguo, se dejaba un amuleto de hematite sobre las tumbas, para facilitar al difunto su pasaje de este mundo al otro. Los hombres sabios de Oriente, consideraban a esta piedra, como la piedra de la suerte en los asuntos legales y para resguardarse del demonio. Es muy pesada debido a su alto contenido de hierro. Lugares de extracción: Alpes, Italia, Suiza, Gran Bretaña, Francia, Rumania, Suecia, Canada, Brasil, India y Australia.

Su nombre "Sangre como piedra", indica que es efectiva para sanar problemas relacionados con la sangre como las hemorragias, anemias, etc. Afín al chakra cardíaco. El hematite rojo se utiliza sobre el chakra sexual y el hematite morado sobre el plexo base o raíz.



Es favorable para aquellos órganos que filtran la sangre: hígado, bazo y riñones. También se la utiliza para enfermedades del sistema digestivo como así de tumores de mama, quistes ováricos y cánceres de próstata.

Alivia impurezas de la piel, espasmos, tensión en la nuca, dolor de espalda y migrañas. Es buen descongestivo, se aplica en gripes y resfríos. Regenera los tejidos, acelerando los procesos de recuperación de intervenciones quirúrgicas e inhibe cicatrices cuando son suavemente masajeadas con la piedra.



Es una piedra con elevado poder para alejar energías negativas tanto nuestras como de otras personas generalmente se la utiliza junto a la turmalina negra para dicho fin.

Es un amuleto muy poderoso para evitar accidentes cruentos. Se le atribuye la capacidad de atraer la buena suerte. Eleva nuestra estima generando mayor confianza en uno mismo, clarificando los pensamientos y mejorando nuestra capacidad intelectual.

HOWLITE "Falsa Turquesa"



Debido a su aspecto es generalmente confundida con la Magnetita. Tiene además efectos sanadores similares a ella, aunque mineralógicamente no tienen nada en común.



De color blanco níveo, con vetas gris-amarronadas. Es frecuentemente coloreada artificialmente y se la comercializa como Turquesa. Para evitar cualquier confusión, es aconsejable antes de comprar piedras, consultar siempre a un especialista.

Los lugares de extracción son: Nueva Escocia, California y Desierto Mohare (EE.UU).

Tiene un efecto positivo sobre los huesos, coyunturas, uñas y dientes. Actúa como diurético y ayuda en las dietas, por lo que es la piedra ideal para la bulimia y la obesidad. Colabora eficazmente a mejorar las articulaciones, especialmente la de las piernas.

KUNZITA Equilibrio entre los tres chakras superiores y los inferiores. Util en casos de cansancio mental o depresiones. Para niños con problemas de aprendizaje sea por hiperactividad o por ser demasiado desarrollados mentalmente, pues actúa como puente y equilibrio entre las energías.

"Traspasa las Fronteras de los Bloqueos Emocionales"



Compuesta por una base hidrosilícica de arsénico y azufre. Se presenta en su estado natural en estrías paralelas longitudinales a la superficie. Estas estrías señalan el sentido de la vibración isócrona de las moléculas cristalinas, cuya frecuencia se mantiene constante a lo largo de toda la evolución del mineral. Una vez pulida, en su interior pueden distinguirse matices rosados y violáceos, siempre dentro de una transparencia total, quizás la más diáfana del espectro de los cristales terapéuticos rosados. Se pueden ubicar estas piedras en yacimientos cuárcicos aluvionales, o como incrustaciones en rocas sedimentarias, en cuevas y afloramientos superficiales. Los lugares donde se encuentra: Brasil, Madagascar, Namibia, Zimbabwe, Afganistán y EE.UU.

Simboliza la exteriorización de la alegría y el regocijo sereno, en forma de pensamientos y emociones. Representa la corporización del amor a uno mismo, extendido incondicionalmente hacia todo lo que nos rodea, sin exigir absolutamente nada en compensación. Es una de las tres piedras basales del chakra cardíaco y su misión en la Tierra consiste en la exaltación del amor hacia uno mismo y su exteriorización en sus manifestaciones físicas.



Su energía traspasa las fronteras de los bloqueos emocionales, innatos o adquiridos, para permitir la revelación de la auténtica pureza espiritual, íntimamente ligada al cuarto chakra.

Es un regalo ideal para niños y jóvenes introvertidos o superdotados, a los que sus caracteres, aunque por distintas razones, no les han permitido adoptar una línea de conducta definida para su vida de relación. Los reflejos rosa suave de la piedra les aportan confianza y consuelo en sus eventuales desaciertos, mientras que los matices violáceos les ayudan a no reiterar errores.

JADE Piedra de poder superior con cualidades curativas mágicas, demostrando su fuerza y monumentalidad especialmente en el antiguo Egipto. El jade está íntimamente relacionado con la civilización china, lo relacionan con las épocas de crecimiento y reposo de la naturaleza. Se dice que el jade o (YU), es la reina de todas las gemas, pues reúne las cinco virtudes cardinales: el amor al prójimo, la modestia, el valor, la justicia y la sabiduría. Simboliza belleza, virtud y tenaz autoridad. Regala paz y tranquilidad. Quien se identifica con ella, recibe fuerza magnética. Prolonga la vida, mantiene la fertilidad. Para quienes usan esta piedra, aumenta el nivel de conciencia. Se usa para curar enfermedades del riñón y epilepsia, así como infecciones contagiosas. Sus vibraciones son limpiadoras pues no absorben, sino que repelen cualquier tipo de negatividad. Esta representada con varios colores: verde, blanco, amarillo, morado, marrón, etc.

"La Piedra de la Humildad"



Conocida en Egipto 5000 años A.C. y en China desde el siglo XVIII, el jade ha sido considerado siempre como la más preciosa de las piedras.

Es también conocida como "Piedra de la Humildad", representando satisfacción, desinterés, objetividad, amor, paz, la armonía y el equilibrio. Los colores van desde toda la gama del verde, amarillo, blanco, negro, rojo, gris, rosado y violeta.



Los hombres primitivos la utilizaban para la fabricación de cabezas de hachas. Se han encontrado muchos de estos ejemplares en Europa, Asia y México. Los lugares donde se le encuentra: Burma, China, Nueva Guinea, Japón, California y México.

Con ayuda del jade, los sueños pueden ser interpretados y comprendidos. Nos brinda un mayor conocimiento de nosotros mismos, una vida más larga.



Promueve al relax y a fortalecer el amor. Tiene efectos sanadores sobre los ojos, los riñones y la vejiga. Cuando los españoles descubrieron y conquistaron América, observaron que los aztecas empleaban el Jade para sus talismanes y sus armas llamándolo "La Piedra de la Cadera", por considerarlo una cura efectiva para las enfermedades renales.

Puede ser utilizado para tratar la infertilidad, migraña, neuralgia, influenza, herpes, complicaciones digestivas, cólicos, ictericia y desórdenes gástricos. Ayuda en los partos si se lo sostiene en la mano o es utilizado sobre el cuerpo. Empleándola para la meditación, tenemos la posibilidad de descubrir nuestros errores del pasado y así progresar en nuestro actual presente hacia un mejor futuro. Esta piedra posee una vibración capaz de balancear la parte emocional con la parte intelectual. Actúa también, como un importante estimulante de las emociones, penetrando en los sentimientos de las personas y ayudándola a descubrir su karma. El agua de jade puede ser bebida como diurético.

JASPE Piedra de valor y fortaleza de ánimo. Promueve la energía mental y espiritual. Ideal para iniciar nuevos proyectos. En sanación es muy buena para trastornos estomacales y afecciones hepáticas. Su polaridad es positiva-proyectiva. En los sanadores nivela el aura. Pese a tener varios colores, el más conocido es el rojo, familia del rubí. Es propiciador abierto para negocios y personas con deseos de triunfar. Actúa positivamente en los chakras plexo solar y base.



"Piedra del Altruismo"

Es uno de los cuarzos impuros, de base silícica, aunque no cristalizado y de textura homogénea, coloreado en forma variable, según las sustancias incorporadas durante su formación. Se presenta con tonalidades verde oscuro (Heliotropo), azul grisáceo, amarillo y rojo. Generalmente con estrías en su coloración. En el caso del jaspe sanguíneo, la combinación de arsénico, cobre y óxido de hierro genera tonalidades terrosas, rojas y verdes, que unidas a su dureza lo hacen muy solicitado en joyería y ornamentación. Su obtención no es dificultosa, su costo relativamente bajo, y puede conseguirse en yacimientos de canto

rodado en los fondos bajos de ríos y arroyos aluvionales. Los lugares de extracción son: Egipto, India, África, Uruguay, Argentina, Francia, Canadá y EE.UU.

El jaspe es la piedra que simboliza la fortaleza de ánimo y el valor, por lo tanto se lo utiliza para reforzar el campo emocional, la energía mental y la espiritual. Por su gran variedad de colores se lo utiliza sobre los chakras, de acuerdo al color que posea.

JASPE AMARILLO Actúa sobre el chakra del plexo solar. Se utiliza para neutralizar energías negativas que provienen del exterior, también en los enfermos paranoicos y ayuda a controlar los miedos.

JASPE ROJO Su color es rojo opaco. Actúa sobre en primer chakra, base de la columna vertebral, esplénico y plexo solar. Ideal para tratar afecciones hepáticas e infecciosas. Suaviza el carácter. De gran ayuda para las náuseas y el apetito excesivo durante el embarazo. Facilita la tarea de parto y ayuda en malestares del bajo vientre. Calienta el cuerpo y tiene influencias sanadoras sobre los órganos internos. Ninguna otra piedra puede brindarnos tanta energía física; es un verdadero torrente de fuerza para todo aquel que está enfermo. Procura las energías protectoras de la Tierra.

JASPE AZUL GRISÁCEO Afín al chakra laríngeo. Se utiliza para meditación. Aumenta la espiritualidad y permite el acceso a la verdad.

JASPE SANGUINEO Fortalece los órganos purificadores de la sangre. Estimulante. La combinación entre el verde musgo y el rojo oscuro de la sangre transforman a esta piedra en un importante instrumento curativo físico, ya que reactiva todos los órganos purificadores de la sangre como el hígado, el bazo, los riñones y el páncreas.

Descongestiona también el sistema circulatorio bloqueado por formaciones escleróticas, flebitis, varices y otras obstrucciones. En la antigua Grecia las parejas se obsequiaban mutuamente un jaspe sanguíneo para arreglar sus problemas amorosos. Afín al chakra coronario.

JASPE VERDE También llamado "Heliotropo". Actúa sobre el chakra esplénico y el plexo solar. Muy buena para el sistema nervioso. Trasmite fuerza vital y equilibrio. Aumenta la espiritualidad. Amplifica el acceso al conocimiento. Es un excelente limpiador y armonizador del cuerpo físico, eliminando los desechos del hígado, del bazo, y especialmente de la sangre, como la úrea y ácido láctico. Es eficaz en problemas de la boca, estómago, hemicráneas y heridas, pudiendo detener hemorragias.



LABRADORITA Regala amistad, amor y armonía, especialmente entre las parejas, manteniéndolas unidas. Promueve a entender la propia realidad entre las personas y es positiva para ejercicios en la apertura del Tercer Ojo. Es facilitadora a nivel físico de las intuiciones y la inspiración, por lo tanto quien la use, sentirá el venir de nuevas percepciones, especialmente para los que laboran en esas áreas. Equilibra el aura y es un escudo protector cuando se trabaja en tales dimensiones. Positiva en los chakras plexo solar y base, así como en la coronaria y Tercer Ojo.

"Piedra del Presente y del Futuro"

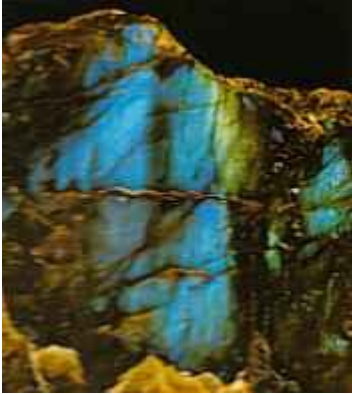

Es un feldespato plagioclasa, bastante abundante en calcio, que presenta un efecto particular de los colores del arco iris sobre un fondo grisáceo. El efecto se debe a la difracción producida por la presencia de delgadísimas laminillas de composición distinta y de diminutas inclusiones reflectantes de ilmenita, rutilo y también magnetita.

El color de fondo es gris oscuro, gris humo, pero al incidir la luz en una determinada dirección aparecen reflejos con los colores del arco iris (Violeta, azul, verde, amarillo, anaranjado y rojizo), intensos, aparentes; todo ello constituye el efecto típico denominado "labradorescencia".

Con su intenso juego de colores es una de las piedras más gloriosas. Su color es azul oscuro o negro con un brillante juego de matices. La primera que se encontró fue en el siglo XVIII en la península del Labrador. Es la piedra del presente y del futuro

Los lugares donde se la encuentra: Labrador (Canadá), México, Madagascar, Ucrania, Finlandia (variedad llamada Espectrolita)



Posee el poder de animar todos los centros de energía. La más adecuada para este propósito es la Espectrolita, una variedad de Labradorita que aparece en Finlandia y la cual refleja todos los colores del arco iris.



Es capaz de despertar talentos dormidos y sacarlos a la superficie. Es un maravilloso activador de los centros de la autodefensa del organismo. Nos ayuda a convertirnos en seres muy joviales.

Deberíamos usarla para enfermedades de la columna y de los músculos. Es maravillosa para tratar los recuerdos negativos de la infancia.

LAPISLAZULI Es conocida también como la piedra de Isis, en Egipto. La piedra de los antiguos alquimistas. La piedra de Venus, la diosa del amor. Los hindúes aseguran que ayuda a quemar el Karma o el fruto de acciones negativas del ser humano. Tradicionalmente se le ha considerado un símbolo del poder y la realeza, desde la época de los egipcios, que lo han utilizado en abundancia, ya que se pensaba que era la gema de los dioses. Lo empleaban en polvo, para neutralizar el efecto de venenos y curar algunas enfermedades. En meditación se usa colocándola sobre el tercer ojo para desbloquear el funcionamiento de la mente y liberar las fuerzas intuitivas. Marca el camino de la iluminación, dando claridad mental y capacidad síquica. Es la "cúralo todo". Aumenta el poder espiritual del individuo, hace el cuerpo más sensitivo y eleva la tasa vibratoria a altos niveles. Provee vitalidad. Desbloquea los chakras. Símbolo de poder interno y externo. Con la amatista, cuarzo verde y cuarzo rosado se logra un camino al conocimiento y paliar profundamente los estados de temor, incertidumbre, opresión, amargura y depresión. Es LUZ absoluta y se ha escrito que es la intercomunicación con otros planetas, además de haber sido fundamental para la existencia de la Atlántida. Muy servicial para quienes la buscan y la aman. La persona que use lapislázuli debe estar conectada armoniosamente con la pirita. Ayuda en la tiroides, pulmones y bazo. Chakras:(bazo) cardíaca y plexo solar.

Atrae energías de espíritus altamente evolucionados. Esta piedra fue considerada en el antiguo Egipto y otras culturas como propicia para los poderes sobrenaturales. Libera situaciones traumáticas del pasado. Colabora en el desarrollo de la percepción extrasensorial.

"Piedra del Poder"



Silicato de sodio y aluminio, con inclusiones de sulfato de sodio y hierro.



Cristal metamórfico de contacto con rocas calizas de color azul claro u oscuro, de donde toma su color a veces muy profundo. Siempre es opaco, aunque suele encontrarse matizaciones doradas por la inclusión de pirita y plateados por contener plata.

Fue venerada como una piedra sagrada en muchas culturas antiguas. Adornó la vestimenta de clérigos y las coronas y corazas de nobles. Idolos y otras figuras fueron ornamentadas con esta piedra. Se la encuentra en: Burma, Afganistán y Chile.

Actúa sobre el chakra del entrecejo, pues desbloquea las emociones, libera la intuición y ayuda a la conciencia a alcanzar su propio poder.

Considerada como la piedra del poder, sabiduría y realeza. Proviene de la mitología de los egipcios al creer que usando este cristal era posible conectarse con los dioses. Siempre ha sido una piedra de privilegios, ornamentando joyas y amuletos, usada por los reyes y personajes religiosos.



Los egipcios pulverizaban esta piedra y la usaban para neutralizar venenos. En meditación facilita el camino de la sabiduría y equilibra los momentos de incertidumbre y escepticismo. Sus vibraciones azules conectan con el sistema glandular, en sus tonalidades más oscuras y las claras purifican y liberan las energías. Nos conecta con nuestro ser interno, con la meditación, la devoción, la introspección, a nuestra capacidad de confiar en lo superior.

LAZULITA La Lazulita es frágil y su irradiación de energía es moderada, por lo que, en general se usa en curación como complemento del lapislázuli.

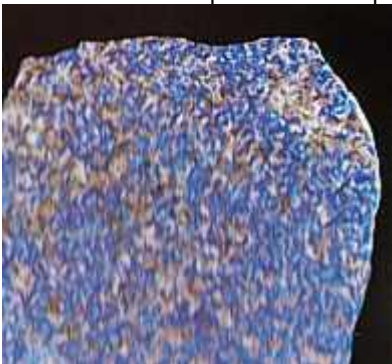

Color azul cielo o noche.
 Del alemán, su nombre *lazurstein*: piedra azul.
 Es muy frágil.
 Se la encuentra en cristales agudos, bipiramidales, o en masas granulosas.
 Los lugares de extracción son: Afganistán, Chile, Siberia, Birmania, Angola, Canada, EE.UU y en pequeña cantidad en los bloques calcáreos del Vesubio (Italia).

Actúa sobre el chakra laríngeo y el plexo solar.
 Es de irradiación leve, pero se la aplica para el desbloqueo de los chakras.
 Muy utilizada para esclarecer desequilibrios emocionales de origen sexual o pasional, en el plano físico.
 Modera las pasiones evitando la hiperexcitación.
 Controla trastornos provenientes de taquicardias de origen psíquico, hiperexcitación y trastornos endocrinos o inmunológicos.
 Se la combina para su uso con el Lapislázuli.

LLUVIA DE ORO (ARENA DE ORO) Su vibración es positiva, especialmente en aspectos de trabajo, dando prosperidad. Se dice que, como sus reflejos vienen del oro, esparce riqueza y divinidad, no sólo en la parte material sino en la espiritual y mental. Es relajante y provee sueños apacibles a quien la posea, así como equilibrio en los pensamientos y acciones. Actúa sobre el chakra frontal.

MAGNETITA Piedra imantada de gran valor para quien la use, personal o para otras personas, ya sea en el aspecto de alejar negatividades como en casos de curación. Da energía, tres veces más que otras piedras, si especialmente se la trabaja con las fuerzas de la pirámide. Las personas o sanadores que la tengan para curación, pueden llevarla intuitivamente a todos los chakras. Es una piedra que detiene muchas afecciones, disipándolas. Ha sido muy útil en manifestaciones cancerosas. Se aviene muy bien con otras piedras para trabajar o llevarla encima, pero no es conveniente juntarla con el granate o el rubí. (Su poder es muy superior al mineral óxido de hierro, mena de hierro). Dos variedades, el rojo y el gris oscuro.

"Piedra Imán"



De color negro hierro con lustre metálico. Es un óxido ferroso-férrico, llamada también "Piedra Imán", por lo tanto posee propiedades magnéticas, como su nombre lo indica. Se la encuentra en: Suecia, Noruega, Finlandia, Francia, India, África, Brasil y Austria.

En la antigüedad era bien conocida, ya que era particularmente popular entre los hombres pues se utilizaba para reforzar la virilidad. Para este propósito la piedra era ubicada en aceite durante algún tiempo. También era usada para alejar la melancolía, para preparar elixires de amor y para comprobar la castidad de una mujer. Se creía que perdía sus poderes si se la frotaba con ajo, y los recuperaba si se trataba con aceite de cabra. Más allá de estas creencias populares, podemos decir que si llevamos una magnetita, nos sentiremos más seguros, ya que, así como la piedra misma, se puede conseguir atracción. Actualmente se la utiliza para corregir daños causados en la columna vertebral por malas posturas, reumatismo, problemas articulares, y todo esto es posible gracias a los efectos magnéticos que la piedra posee.

Actúa positivamente en los oídos y tímpanos. Ayuda a aliviar espasmos y tensión, acelera el proceso de la curación después de quebraduras, dando fuerza y energía. Detiene el crecimiento de células malignas en las primeras etapas del cáncer. Ubicada sobre la frente, vigoriza la mente. Es muy importante limpiarla frecuentemente, ya que posee un gran poder de limpieza de energías negativas, que quedan acumuladas en la piedra.

MALAQUITA Es una de las gemas más antiguas que se conoce. Existe, prácticamente, desde que nació el mundo. Así como el Lapislázuli, también la malaquita fue piedra predilecta de reyes y faraones. Símbolo de cambio y creatividad. Su densidad no transparente absorbe fácilmente la energía y éste es el secreto de su poder y eficacia en las experiencias de meditación para facilitar la concentración. Puente de equilibrio entre los chakras, sirve por igual a todas las partes del cuerpo, resulta beneficiosa si se la usa conjuntamente con azurita o crisocola. Por su facilidad de absorción magnética, la malaquita debe ser cuidadosamente limpiada después de su uso para que mantenga su capacidad vibratoria benéfica. El agua y el sol son insustituibles en este proceso. Su vibración equilibrante restaura el sistema nervioso y armoniza los problemas de índole emocional. Es también espejo síquico que absorbe energías negativas, por lo tanto se debe limpiar diariamente. Calma los dolores físicos, especialmente en los que afectan el bazo y el páncreas. Es magnífica

para concentrarse y meditar, llevando al individuo a estados de gran belleza interna. Aleja las influencias síquicas negativas, calma y relaja los procesos mentales, estimula el nervio óptico y mejora la visión.

Contra las dificultades respiratorias. Armonizadora de los centros energeticos, absorbe energias negativas sacandolas del campo aurico de la persona.

"Piedra del Equilibrio"



De color verde vetado en tonos más oscuros y más claros, opaca, que gracias a su dureza, una vez pulida ofrece una apariencia muy apreciada en joyería. En su forma natural, el mineral se presenta en forma de trozos cilíndricos, o barras, de diámetros entre unos pocos milímetros y 15 cm, que se extraen en minas de galería, muchas veces como subproducto de las extracciones de cuarzo aurífero.

Las barras primarias presentan sus vetas en una disposición concéntrica, como los anillos de crecimiento de un tronco de árbol.



Por lo general se cortan en discos transversales, que luego se labran en forma de cabujones circulares y ovals, que ya los antiguos egipcios usaban como colgantes sobre el pecho, o en los petos y túnicas sacerdotales.

Es una de las piedras más antiguas que se conoce. Originaria principalmente de Africa, pero también se le encuentra en Francia, Inglaterra, Urales, Zaire, Arizona, Nuevo México, Australia y Chile.

En la terapia con cristales se la menciona a veces como "malaquita verde", para distinguirla de la denominada "malaquita azul", o Azurita. Está vinculada con todos los chakras. Absorbe fácilmente la energía y es el secreto de su gran poder y tiene muchísimas aplicaciones. Por esta característica debe ser limpiada cuidadosamente después de cada uso.

En el plano físico lleva rápido y eficaz el alivio a diversos dolores. Resuelve problemas oculares (sus vibraciones estimulan el nervio óptico) y amplía el campo visual. Desde un punto de vista psíquico, sirve para equilibrar problemas de crisis emocionales o situaciones críticas. En meditación, para activar energías, para esclarecer aspectos inconscientes. Puede ser la piedra del equilibrio. Se usa como canal para proyectar energías dirigidas a un determinado objetivo y facilita la concentración. Es muy eficaz para superar las propias capacidades vitales, hallando los caminos más acertados y menos difíciles.

OBSIDIANA Piedra de madurez para personas también maduras y con experiencias en conocimientos superiores. Relacionada con la vida, la supervivencia, el yo, esta gema actúa como un magneto que atrae a las fuerzas físicas para dirigir las hacia el espíritu, magnificando las capacidades inconscientes. Su color negro, representa lo oscuro y desconocido, es símbolo opuesto de la claridad y el conocimiento. La fuerza transformadora de la obsidiana, resulta extremadamente poderosa para la meditación, abriendo el tercer ojo hacia el conocimiento de la verdad. Poderosa en las prácticas de la meditación y da a conocer, sin ambages, lo que es bueno y lo que es malo en el individuo, por eso se le llama "la piedra de la verdad". Al abrir estas perspectivas, se abre la luz, el entendimiento, la real justicia de lo que nos rodea. Ayuda por lo tanto, a conocer las debilidades e ilusiones fatuas del ego personal, a reflejarlas, para luego transmutarlas. Para trabajarla contra estados de depresión y angustia, es mejor unirla con el cuarzo rosado y el verde. Así se balancean las emociones. Muy positiva en el chakra base. (También se la conoce como Lágrimas de Apache y para los indios americanos, poseer una obsidiana era símbolo de poder, riqueza y éxito).

Piedra protectora de gran poder. Estabiliza energías descarriadas. Saca a la luz aspectos negativos de la persona que ésta deba modificar a través de ejercicios o prácticas destinadas a restaurar su equilibrio o eliminación de esos aspectos.

"El Espejo del Alma"

Se la conoce también como la piedra de la justicia. Su origen es el centro de nuestro planeta, luego fue transportada hacia la superficie en erupciones volcánicas. También se la llama "Vidrio de Lava". La obsidiana no es un cristal, sino un feldespato silíceo de aluminio, vitrificado por la acción de fenómenos volcánicos bajo condiciones de altas temperaturas.



Su color es verde oscuro, marrón, negro intenso o negro con bandas blancas, debido a pequeñas inclusiones de Bario en su formación. (Obsidiana Nevada). Los lugares donde se la encuentra: Argentina, Italia, Turquía, Hungría, México, EE.UU, Los Urales, Java y Japón.



En la antigüedad, Plinio menciona en sus escritos una curiosa bebida cuyos poderes mágicos permiten ver el origen de todas las cosas. En esta bebida se mezclaban polvo de obsidiana, talco y mirra, lágrimas de pino petrificada(ámbar) con vino tinto, y se bebía antes de conciliar el sueño. En La Argentina varias poblaciones indígenas la utilizaban para fabricar puntas de flechas, hojas de cuchillos y lanzas.

En meditación se la utiliza par alcanzar los cambios del Yo interno. Se la considera una de las piedras más importantes de la Nueva Era. Nos permite llegar al camino de la luz. Su energía se relaciona con el chakra raiz, con las energías ligadas a la Tierra, al plano físico y a la capacidad de sobrevivencia.



Por su color negro, la obsidiana nos permite ponernos en contacto con nuestras experiencias más profundas y negativas, absorbiendo la energía, para luego expulsarlas a través de los cuerpos sutiles. Aleja toda energía negativa o violenta del entorno.

Se la considera "el espejo del alma", refleja todo lo bueno y lo malo, nuestra propia fuerza y también sus límites; nos manifiesta nuestros miedos e inseguridades, debilidades y egocentrismo. Si bien la obsidiana está asociada al chakra base, se la puede utilizar en otros puntos del cuerpo, rodeándola con cuarzos hialinos para polarizar su intensidad y despidiendo hacia el exterior los residuos tanto físicos como espirituales.

Si se la aplica sobre la ingle o el ombligo, canaliza hacia el cuerpo físico la energía curativa de los chacras superiores.

Solamente las personas maduras deberían acceder a su uso, dado que son ellas las que pueden resistir la verdad de sus revelaciones acerca de lo que cada uno de nosotros guarda en su interior.



Está relacionada con la vida y nuestra supervivencia; actúa como un magneto que atrae las fuerzas físicas y las dirige a las psíquicas, esclareciendo las capacidades de nuestro inconsciente. Es muy eficaz en los tratamientos para depresiones, estados ansiolíticos y para los nervios.

OJO DE TIGRE Piedra positiva que se asocia al sol. Protege al que la lleva. Incrementa la autoestima y promueve la iluminación interna. Ayuda a la comprensión propia y relacionada con los demás. Reduce la ansiedad. Recomendada a personas que desean abrirse a nuevos horizontes espirituales y aumentar o iniciar experiencias internas. Ideal para meditar. Ayuda en la sanación y es afín con el chakra coronaria. Util en problemas sanguíneos y viscerales.

Desintoxicante. Purificante. Energizante. Atrae el valor y la confianza
"Piedra de la Longevidad"



Su trémulo destello, le otorga una fascinante vivacidad. Es un cuarzo de tonalidad amarillo dorado o marrón dorado con agregados de crocidolita, un mineral de asbesto, que le otorga sus franjas características. Los lugares donde se le encuentra son: Oeste de Burma, India y Australia.

Las tonalidades más oscuras, en meditación nos conectan con lo profundo de nuestro planeta. Favorece los cambios sin rupturas traumáticas y atrae la buena suerte. Es un típico amuleto utilizado en Sudamérica y en la India contra el Mal de ojo. Considerada la "Piedra de la Longevidad". Es un limpiador general del organismo. En sus dos combinaciones, oscura y clara, la primera nos conecta con la fuerza interior, y la segunda permite acceder a la realidad física; en combinación, nos permiten reforzar la autoestima. Está recomendada para personas introvertidas para fortalecer el carácter. Se utiliza en el tratamiento de la artrosis y problemas cardíacos y cerebrales.



Ejerce un efecto benéfico sobre problemas asmáticos, bronquitis, y para ello es ideal llevarla sobre el pecho. Es ideal para los estudiantes tanto en la edad escolar como en estudios superiores, ya que es una fuerte ayuda para la concentración. Ayuda como "moderador" en aquellas personas tendientes a despilfarrar dinero.

Eficaz regulador del sistema circulatorio. Es indispensable para los que sufren estrés y para este caso se debe ubicar la piedra sobre el plexo solar. Afín al chakra de la corona, regido por el rayo dorado. Calma la ansiedad y los problemas ocasionados en el sistema nervioso.

OJO DE AGUILA "Piedra de Defensa" El más reconocido es dorado amarillo con elementos marrón oscuro, o azul con pigmentaciones verdes. También las hay con tonalidades del azul grisáceo al azul verdoso. Esta gema es muy atractiva por su capacidad de fracturar los rayos luminosos, por lo que es usada en joyería. Se la encuentra en: Sudáfrica, Australia, Burma, India y California.

Se la aplica en el chakra coronario. Nos permite analizar los acontecimientos del diario devenir. Piedra de defensa de los medios negativos, donde los campos vibratorios producen fatiga, malestar o dolores físicos. Ubicada sobre los ojos, nos ayuda a adquirir una visión interior, mayor compostura y equilibrio. Aclara el fino material de nuestros canales de energía.

Fortalece nuestros órganos respiratorios y actúa los chakra cardíaco, umbilical y esplénico. También es beneficioso para problemas del bajo vientre, huesos y articulaciones. Tiene un efecto favorable sobre el torrente sanguíneo.

OJO DE GATO La superficie de este crisoberilo, cuando es atravesado por las ondas de luz, produce un efecto óptico de reflexión tal que, por su similitud con los ojos del gato, recibe ese nombre. Podemos encontrarla de color blanco, gris, verde, amarillo o marrón.

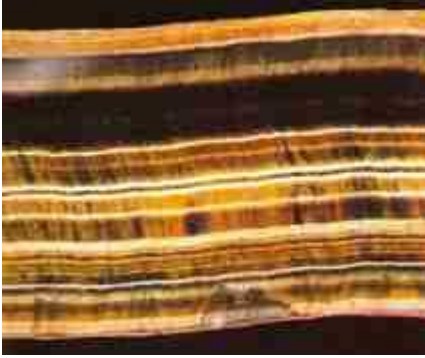

Proporciona serenidad y paz interior y potencia las fuerzas para superar dificultades. Se utiliza para tratar problemas respiratorios y como un eficaz fortalecedor del cerebro. Es una piedra especialmente indicada para personas que se dediquen a los negocios o empresas. Afín a los chakras de la garganta y del tercer ojo



OLIVINO Ayuda a desarrollar la capacidad mental y es ideal para quienes buscan la paz, serenidad y control sobre sus emociones. Desvanece el terror a la noche y a la soledad. Actúa sobre el chakra del bazo, estimulándolo. Muy usada por los chamanes y sacerdotes mayas, aztecas y egipcios por sus propiedades curativas, especialmente en casos digestivos, ulceroso o inflamaciones intestinales. Por lo tanto es positiva trabajándola en los Chakras esplénica y plexo solar.

ONIX (ONICE) Proporciona y regala alegría, simpatía, encanto personal y seducción. La magia del pasado trabajó mucho con ella en forma positiva, pues servía para disipar el malhumor y dar paso a la tranquilidad, calmando el nerviosismo y relajando las tensiones. Ofrece un fuerte poder en quien las usa, médicos, sanadores, etc., especialmente por su capacidad estabilizante que ayuda en los chakras para sus desbloques energéticos. Para tales desbloques son ideales los discos de ónix.

"Piedra de la Buena Conducta"



Se trata de una variedad de ágata de color negro, negro y blanca, con inclusiones de estrías y centros traslúcidos, o verdes con inclusiones marrón claro. Es muy absorbente por ser porosa. Llamada "Piedra de la Buena Conducta". Ya en la antigüedad era considerada como una piedra muy importante. Fue particularmente valiosa para griegos y romanos, quienes lo utilizaron para fabricar prendedores y sellos grabados con los signos del zodiaco. Lugares donde se la encuentra: Brasil, India y Madagascar.

En su poder vibratorio posee la capacidad de estabilizarnos, mitiga el terror a lo desconocido. Favorece la meditación. Muy utilizado para personas que sufren melancolía. Genera perseverancia y humildad. Controla las pasiones, protege contra accidentes. Era frecuentemente utilizada como amuleto para reforzar y agudizar la vista.



Tiene la capacidad de conectarnos con la tierra, y para ese propósito deberíamos llevarla siempre encima. Es indispensable para las personas sensibles a los cambios de temperatura y para quienes se esfuerzan en obtener grandes logros.

En el plano físico es ideal para los disturbios circulatorios y los problemas de audición. Ayuda a curar constipaciones, resfríos y gripes. Además es un excelente anticonvulsivo, antitusivo, tónico, frotificante y emoliente. Fortalece la piel, las uñas, el cabello y sana llagas purulentas. Es importante limpiarla cada vez que se la utilice, y no debería utilizarse junto con otras piedras, ya que emite sus propias vibraciones de una forma muy marcada. Se utiliza sobre el plexo base.

OPALO Piedra muy efectiva que armoniza tanto el plano físico como mental. Su mala fama es debido a una superstición...sin importancia ;) SUS variedades: lechoso, azul, de Fuego.

"Piedra de los Artistas"



Su nombre ha bautizado el fenómeno de la "opalescencia" que ésta posee. Es un fenómeno de reflexión de la luz que modifica su iridiscencia según el punto de observación que tengamos. Es esta cualidad la que ha contribuido a que la misma posea una imagen exclusiva. Es un cristal, debido a la acción de aguas termales que descomponen los silicatos y los transforman en un hidrato silícico. Se clasifican en tres grupos: ópalos comunes, opalescentes y de fuego. Australia, Checoslovaquia, Alemania, Inglaterra, México y Brasil, son los lugares donde se la halla.

Conocida como la "Piedra de los Artistas", ya que tiene la capacidad de sacar a la superficie todos los talentos ocultos.

El Ópalo es una piedra recomendada para personas que necesitan serenarse. Ya que el ópalo despliega todos los tonos del arco iris, esta piedra puede ser utilizada con una gran versatilidad.

Si todos los colores son representados sobre una misma piedra, ésta puede ser utilizada en todos los centros de energía. Por emitir una marcada vibración propia, es aconsejable no utilizarla junto con otras piedras.



Los ópalos nobles contienen agua, por lo tanto es ideal para reestablecer el cuerpo emocional, también se lo puede sostener en la mano mientras meditamos, teniendo en cuenta que este tipo de ópalo amplifica el estado anímico que predomina en el momento, ya sea de paz, o de dolor, por lo cual es importante que esta piedra sea utilizada por personas que en ese momento se encuentren perfectamente alineados. Deben utilizarlos en meditación las personas que posean un sólido equilibrio emocional, pues la intensidad de su fuerza se concentra en el campo de nuestras emociones. Puede ampliar la intensidad mental, y reponer nuevas y estimulantes aperturas. Es útil en casos de atonía, melancolía, indiferencia, escepticismo o desánimo. Resulta desaconsejable en casos de hipersensibilidad o de gran excitación. Está indicado para afecciones oculares, conjuntivitis, queratitis, glaucoma, cataratas. A su vez mejora la visión para aquellos que padecen miopía, astigmatismo o presbicia. Sus características dependen exclusivamente de sus diversas tonalidades:

OPALO LECHOSO Afín al chakra cardíaco. Concentra nuestras emociones. Promueve desiciones acertadas en las áreas del trabajo. Actúa contra la melancolía y el desánimo. Ayuda en estados alérgicos y gripales.



OPALO ALERQUINADO Chakra cardíaco. Amplifica la capacidad mental y la conciencia cósmica. Es protectora. Afina la intuición. Armoniza, provee equilibrio emocional, alegría y creatividad.



OPALO AZUL VIOLETA Conectado con el chakra plexo solar. Renueva las energías revitalizando el organismo. Puede conducir hacia aventuras.



OPALO NEGRO Aleja de nosotros la depresión y los temores a la oscuridad. Sirve para la apertura del chakra coronario.



OPALO VERDE Está vinculado al chakra laríngeo. Fortalece nuestro corazón y a la vez lo estimula suavemente.



OPALO DE FUEGO Con su luminosidad rojo-naranja, acarrea consigo calidez y seguridad. Corporiza el poder de la tierra, brinda coraje y fortaleza.



Ayuda a adquirir más energías y es capaz de regular nuestros instintos sexuales armoniosamente, asegurando una óptima circulación en nuestros órganos internos. Gracias a su gran poder, aclara nuestra mente, removiendo viejas formas de pensar y dando paso a nuevas ideas.

Es principalmente utilizado para tratamientos del centro de raíz. Afín al chakra cardíaco utilizado para los infartos, síncope, y distritmias. También está conectado al chakra del bazo.

PERLA Las Perlas provienen de las profundidades del oceano. Se forman por la inclusión de partículas extrañas dentro de las valvas. Este proceso nos muestra como la perfección se logra mediante una forma tan trabajosa.

La composición química de la perla es la misma que recubre el caparazón interior de la ostra, carbonato cálcico en suspensión en sustancias agregadas por el animal, que al secarse éstas, se transforman en un compuesto inorgánico.

Su color es blanco plateado, azul verdoso, dorado amarillento, blanco crema, plata grisácea, rosada. Se estima que la vida de perla alcanza de 100 a 150 años debido a su composición orgánica. Alguna vez, las perlas fueron solamente usadas por las viudas, dando a la gema un erróneo concepto de lágrimas por pena y dolor. Muy por el contrario, las perlas son un maravilloso regalos de la naturaleza que revelan su mas completa belleza cuando están sobre la piel. Se las encuentra en Japón, Australia y Mares de Sur. Existen ejemplares de agua dulce que producen perlas nacaradas de gran belleza. Las mejores perlas de río aparecen en el "unio", molusco que vive en los ríos de Europa y América



La perla blanca es la más utilizada, ya que favorece la armonización del cuerpo espiritual con el cuerpo etéreo y el cuerpo emocional.

Cuando las Perlas se tornan pesadas, es sin duda, síntoma de una futura enfermedad. Gracias a su alto contenido de albúmina y calcio es ideal para el tratamiento de las articulaciones y de los huesos.

Está indicada para personas que padecen miedos, angustias, y también para afecciones oculares.

Ayudan a relajar músculos acalambrosos, estimulan la acción de limpieza del cuerpo. Es el símbolo de la amabilidad, de la lealtad y de la justicia. Tiene el poder de absorber la energía negativa y generar sensación de paz. Indica inocencia, pureza y modestia. Fortalecen la piel, uñas y cabello.

Como el Ópalo y el Ónix, las Perlas no deberían usarse junto con otras piedras debido a sus fuertes vibraciones.

En terapias físicas se la utiliza para desordenes menstruales como dismenorrea, amenorrea, dolores menstruales, menopausia, etc. ya que promueve el equilibrio emocional y hormonal de la mujer

PIEDRA LUNAR o ADULARIA Hermosa piedra de gran significado espiritual e interno que sirve de equilibrio frente a situaciones externas y emocionales muy fuertes. A esta familia pertenece la labradorita y la amazonita. Se dice que su fuerza viene de la Luna. Su evolución es muy poderosa y ayuda a quienes desean un crecimiento esencial entre cuerpo y alma. Especialmente en meditación abre posibilidades a personas tímidas e inhibidas. Se trabaja en los chakras plexo solar y base. Se recomienda que aquellas personas con signos de fuego la utilicen junto a piedras de color azul (águas, lapislázuli, azurita, ónix, etc.). Conecta con el plexo solar y sacral.

Ayuda a apaciguar y equilibrar emociones. Para casos de menstruación problemáticas. Limpia la mente de fantasmas propios, a su vez colabora en la visualización creativa cuando la persona logra evolucionar su personalidad

"La Piedra del Espíritu"



También se la conoce bajo el nombre de Ojo de Pez, u Ojo de Lobo, es un feldespato de color blanco opalino. Siempre codiciada, adquiere su nombre a partir de la reminiscencia de la luz de la Luna, con esa suave coloración azulada con reflejos nacarados.

Desde tiempos muy remotos se ha considerado que capta la energía de la luna. Es de la misma familia que la Labradorita y Amazonita, pero más conocida.



Los colores pueden ser: naranja, gris, amarillento lechoso, incolora con reflejo azul. Se la encuentra en India, Sri Lanka, Burma, Tanzania, Australia, Brasil, Colombia, Los Alpes Tiroleses y EE.UU.

Se la relaciona con el proceso de crecimiento interior, y se la llama "la piedra del espíritu". Es de poder femenino, utilizada para calmar y armonizar las emociones, integrando el plano emocional con los niveles superiores de consciencia.



Se conecta con el plexo solar, el sacro y el chakra del bazo, donde actúa como guardián de la puerta del inconsciente.

Muy útil en la mujer, pues ayuda a normalizar el sistema endocrino y estabilizar los desarreglos menstruales. En el hombre, solo se limita al campo etérico. También es útil para combatir el asma, dolores de cabeza y estados febriles. Cura las impurezas de la piel. En meditación se conecta con lo más intenso de las emociones e influye sobre nuestra intuición. También se la utiliza para meditar, para el sueño, la memoria, para desarrollar los poderes de telepatía y clarividencia.

Procura equilibrio emocional, expande la consciencia. La energía lunar conectada de esta manera con el campo emotivo, actúa como una protección, cuando los impulsos tienden al descontrol.



En el plano subconsciente se la suele utilizar junto a la malaquita, ya que ésta última elimina los bloqueos provenientes de este plano, mientras la piedra lunar calma los estados emocionales que emergen de este proceso de cura.

La de color blanco nacarado se la utiliza también en el chakra de la corona para promover el desarrollo armónico entre el cuerpo físico y los cuerpos sutiles y para energizar los centros curativos más elevados. La de color azul, trabaja en el chakra laríngeo, problemas de garganta, boca y tiroides. Crecimiento de dientes en los niños.

PIRITA Es un mineral de valor espiritual y corporal, pues oxigena la sangre y ayuda en los trastornos circulatorio y en indigestiones. Representa el fuego y los sueños positivos. Atrae buenos negocios, dinero, así como trabajo, estabilidad y buenas oportunidades. Meditando con ella se puede pasar de un estado a otro, logrando proyecciones a esferas superiores. Resulta excelente para ponerla en el hogar o sitio de trabajo, en contacto con el aire, pues atrae y recibe saludables influencias.

"Oro de los Tontos"



"El oro de los tontos", pues los buscadores de oro en el Oeste de los EE.UU la confundían por su brillo y color. Se presenta frecuentemente en cristales cúbicos con caras estriadas de forma característica o en piritohedros, excepcionalmente en cristales más complejos (pentágonododecaedros), octaedros y todavía más complejos. Se encuentra también bajo la forma de agregados (melnikovita). Es un sulfuro de hierro con brillo metálico de color amarillo latonado, amarillo irisado. El nombre del mineral procede de la raíz griega "*Pyr*" que significa fuego, puesto que se trata de uno de los minerales que al golpearse con el hierro producen chispas.



Abundantísima en todos los yacimientos con sulfuros metálicos y en casi todas las rocas. Es un mineral común en rocas plutónicas, volcánicas, sedimentarias y metamórficas. Lugares de extracción: España, Alemania, Suiza, Gran Bretaña, Portugal, Argentina, Isla de Elba, Piamonte (Italia), Grecia, España, Suecia, Sudáfrica, Urales, Australia, Noruega y EE.UU.

Es útil para la oxigenación de la sangre y para normalizar trastornos circulatorios. En meditación, sus efectos son transmisores, ayuda a pasar de un estado a otro, permite la proyección del pensamiento a esferas superiores. Para uso externo, lo más adecuado es colocarla en una estantería o en cualquier otro lugar de la habitación donde nosotros pasemos mucho tiempo, y lo más posible en contacto con el aire. En la antigüedad se la utilizaba para curar gastritis y todo tipo de dolencias del aparato digestivo. Activa el funcionamiento lento del hígado. Se utiliza sobre el chacra del plexo solar.



Es afín al sexto y séptimo chakra. Sus radiaciones son focalizadas, ayudan en el logro de objetivos. Promueven la sagacidad, los planes de acción directa, y orientan y determinan las fuerzas. Controla los problemas psíquicos de revelaciones negativas, esclareciendo los pasos correctos para no caer en depresión.

Es eficaz en la medicina homeopática, sobre todo en enfermedades de las vías respiratorias. Util en la Influenza y amigdalitis. Ideal para las personas indecisas. Ayuda a promover los talentos no descubiertos. Puede asistirnos en problemas conectados a todo lo que sea grandes cambios en nuestra vida, así como también en problemas de índole intelectual, sobre todo en el trabajo. En estos casos se debería colocar la piedra por debajo de la almohada durante la noche. Aporta bienestar y paz en el hogar, por lo que se la llama "la piedra del hogar".

RODOCROSITA Tiene gran contenido de cobre por lo que es magnífica conductora de energía y fuego, ayudando a una positiva inter relación en los aspectos físicos, emocionales y mentales. Desarrolla la intuición y las fases creativas en el individuo. Como el cuarzo rosado, suaviza los aspectos del corazón, dando amor y comprensión. Si la piedra tiene vetas blanca, ayuda en el chakra coronaria y expande su salud a todo el cuerpo. Activante del sistema circulatorio. Como el lapislázuli, es una "cúralo todo", y se enfrenta a problemas respiratorios, asmáticos, oculares, tejidos heridos. Eleva y clarifica ideas. En la mano cerrada colocada sobre el tercer ojo, trasmite su fuerza para producir un efecto de elevación que permite clarificar las ideas.

Apta para el plexo solar. Es una de las piedras de la nueva era, pues su uso era solo conocido por las culturas sudamericanas. De color mezcla de rosa y naranja colabora a la claridad mental y atrae buenos sentimientos

"Rosa del Inca"



Es un mineral de la serie de la calcita, cuyo nombre proviene del griego: *rhodon* : "color rosa". Es un carbonato de manganeso, de color rosa, gris o pardo rojizo. Con agregados compactos granulares, de tonalidades amarillas, anaranjadas y rosadas. Posee un brillo vítreo y se la suele encontrar junto a la galena, pirita y la blenda. Se presenta como cristales rombohédricos poco frecuentes y generalmente pequeños, a menudo curvados en forma de silla de montar, semi implantados en drusas.



Posee líneas o destellos blancos. Los fragmentos de hermoso color rosado, con capas claras y oscuras, se utilizan como piedras ornamentales y objetos de adorno.

Su lugar de formación habitual es en yacimientos de manganeso de origen sedimentario, más o menos expuestos a acciones metamórficas y en algunos filones metalíferos hidrotermales. Lugares de extracción: Transilvania (Rumania), Colorado (EE.UU.) y el yacimiento más importante es Minas Capillitas, en Catamarca (Argentina), donde fue denominada "Rosa del Inca", de la que más oscura y valiosa es la Rosa Ortiz de la mina Ortiz. Argentina es el único lugar en el mundo donde la Rodocrosita aparece en bloques. En otras partes sólo se la encuentra en cristales. Le debemos un respeto especial, debido a su amplio espectro sanador. Se la conoce como la piedra de la vitalidad. Casi ningún otro mineral puede despertar una necesidad de tenerla para dar y recibir ternura y amor.

Está relacionada con los siete chakras. Con su maravilloso color rosado con vetas, nos ayuda en todos los problemas físicos y espirituales relacionados con el corazón, afín con el chakra cardíaco, ayuda a relacionarnos con los demás y mejora el desenvolvimiento de todas nuestras emociones



Naturales o cortadas, son las gemas indicadas para purificar la sangre, activar el sistema circulatorio y los problemas psíquicos. Si en la gema encontramos estrías, líneas o destellos blancos, su afinidad se la otorga al chakra coronario, que amplía para irradiar sus beneficios al organismo. Despierta nuestra creatividad y protege de la calumnia.



Se la aplica en niños con afecciones respiratorias. Es muy eficaz para cicatrizar heridas ocasionales por accidentes, en tratamientos oculares, infecciones de las uñas, complicaciones del hígado y enfermedades cancerosas. Si la usamos directamente sobre el chakra frontal, colocando la mano derecha encima, en momentos de estrés, nos permitirá rápidamente clarificar nuestras ideas.

Por este poder clarificador, se relaciona con el entendimiento, pues amplía los niveles de comprensión.

RUBELITA Posee una intensa carga vibratoria que afecta favorablemente el campo de las emociones. Es afín al chakra corazón, y uno de los mejores caminos para activarlo consiste, precisamente, en la utilización combinada de cuarzo rosa y rubelita.

(Turmalina Rosa) "Su Presencia Infunde Felicidad"



Se denomina rubelita a la variedad de turmalina que presenta una tonalidad entre rosa y rojo. Recorre una gama de colores, desde el rosa sutil, púrpura, hasta el rojo vibrante y multicolor. Con dos, tres y hasta los cuatro colores alternándose a lo largo del cuerpo. Se la suele encontrar junto a la mica, lepidolita y microclina. Los lugares de procedencia: Siberia (hasta el punto de que algunos autores llegan a denominarla "Siberita"), Birmania, Sri Lanka, Brasil, EE.UU y Madagascar

Afin con el chakra cardíaco. Otorga equilibrio psíquico. Es una piedra muy utilizada en meditación porque aporta claridad mental y desarrolla la intuición. Simboliza la estabilidad emocional. Junto con el cuarzo rosa y la kunzita, constituye una de las tres piedras fundamentales para despertar, desarrollar y activar vigorosamente el plexo cardíaco. El cuarzo rosa inicia el proceso, estimulando un noble amor por uno mismo, que luego la kunzita enaltece y modela para aceptar las manifestaciones sinceras provenientes del Universo. Con esta base, la rubelita puede ejercer su influencia para exteriorizar este amor, extendiéndolo al mundo material que nos rodea. Su sola presencia infunde alegría y felicidad recíproca entre nosotros y nuestro entorno, demostrándonos que no debe existir inseguridad en manifestar amor, ni en expresar libremente nuestros sentimientos.



Por esta razón, esta piedra se aplica sobre personas tímidas o excesivamente introvertidas, para ayudarlas a superar estos problemas y para recibir y comunicar libremente su amor por los demás. Apoyándola sobre el cuarto chakra permite al corazón liberarse de heridas pasadas, y volver a creer en la necesidad de amar y ser amado. Es eficaz en el tratamiento de afecciones respiratorias. Se la utiliza para combatir estados febriles, insomnio y afecciones cutáneas como la psoriasis. Se la utiliza para combatir la anemia, bradicardia, hipotensión arterial, anorexia, para disfunciones sexuales, renales y vesiculares

RUBÍ Representa amor puro, fuerte, apasionado. Ofrece inteligencia, benevolencia y piedad. Su energía es positiva y en las emociones da seguridad interna. Trabaja generosamente todos los chakras. Se debe ser sincero con esta piedra al pedir su utilidad, de lo contrario sus efectos son negativos. Ayuda en la meditación. Afin a todos los chakras.

"Símbolo de la Sangre"



Proviene del Corindón, compuesto por óxido de aluminio con inclusiones de óxido de hierro y teniendo en su composición cromo.

Los colores pueden ser todas las gamas del rojo, algunas veces con un toque azul.



El de color rojo es el más duro, casi más que el acero; por este motivo se lo utiliza en metalúrgica y joyería. Debido a que el cromo inhibe el crecimiento de los cristales, es una piedra muy valiosa, tanto o más que el diamante.

Los lugares donde se le encuentra son: Suiza, Noruega, Burma, Tanzania, India, Tailandia, Birmania, Sudáfrica, Madagascar, Australia, Tasmania y en los yacimientos de esmeralda de Brasil y Colombia.

Se relaciona con todos los chakras. Es el símbolo de la sangre, la circulación y la pasión. Para las prácticas meditativas, es necesario estar "limpio de corazón", caso contrario, todo lo positivo que nos brinda esta gema puede volverse en sentido negativo hacia quien la utiliza.



Con su profundo color rojo, nos recuerda al fuego abrazador.

Nos ayuda a soportar procesos de clarificación. En meditación se usan las variedades opacas, sirviendo de estimulantes emocionales en momentos de depresión o indiferencia, ayuda a canalizar los sentimientos

Promueve al amor físico y espiritual, colocando a ambos en armonía junto con el corazón. Ya en la antigüedad, los Rubies eran pensados como poseedores de una energía estimulante para combatir letargo y enfermedades. Fortalece el corazón, activa la circulación de la sangre y ayuda en los trastornos menstruales. Activa el sistema inmunológico.

Es bueno para tratar la baja presión, afecciones de los ojos, estados febriles, cólicos, infecciones virulentas, espasmos y gota. Es una excelente piedra para las personas con insuficiencia en la actividad sexual.

De acuerdo al color que posea (ya que existen variedades más pálidas y amarillentas), se lo utiliza como estimulante del apetito y regulariza disfunciones como la anorexia y la anemia.



Actúa sobre disfunciones renales y vesiculares.
Cura el insomnio y fortalece la memoria.
El agua de Rubí, es un trago sanador y rejuvenecedor.
Provee coraje y energía, gracias a su gran fuerza, es suficiente con usarlo sobre la ropa, (su efecto sería demasiado fuerte si va directamente sobre la piel de personas sensitivas).
Aquellas personas con tendencias celosas, deben tratar al Rubí cautelosamente, ya que éste promueve a la libertad de la pareja.
Inspira la verdad en nuestro interior e incentiva nuestras pasiones.

RUTILO Su energía trabaja para desentrañar situaciones cerradas, tanto espirituales como mentales. Abre las puertas y ofrece claridad, luz, nuevas perspectivas. Rompe esquemas por largo tiempo mantenidos y borra obstáculos. Su equilibrio es curativo y trabaja en los chakras base, esplénico y frontal. Es piedra protectora para quienes hacen viajes, excursiones, paseos, etc. Su hermana es la turmalina negra.

"Cabello de Venus"



Es en efecto, cristal de roca, en el que se han infiltrado finos husos o filamentos de dióxido de titanio. Su color es amarillo, rojo dorado o plateado, con motes negruzcos, de brillo similar al diamante, y posee un resplandor metalizado.
Cristaliza en prismas alargados y en forma de agujas.
Se lo llama "Cabello de Venus"; su nombre proviene del latín *rutilus*, que significa rojo. También se lo conoce como la piedra de la creatividad.
Cuando se encuentra unido al cristal de roca, se denomina Cuarzo rutilado.

Los depósitos de rutilo en el cristal, significan que sus vibraciones son extremadamente refinadas, haciendo esta piedra poseedora de un alto poder sanador

Se vincula con el primero, segundo y sexto chakra. En meditación es una piedra esclarecedora de ideas y conceptos precisos.

Es una piedra muy recomendada para fortalecer y lograr nuestras metas y proyectos personales. Promueve el crecimiento de células saludables en organismos enfermos. Ayuda en enfermedades de las tiroides, corazón, arritmias, complicaciones respiratorias, bronquitis y resfrios



Está indicada para tratamientos de las enfermedades nerviosas, ya que posee una acción relajante. Una corriente eléctrica adicional fluctúa a lo largo de las agujas de titanio, ayudándonos a aclarar bloqueos emocionales rápidamente.

SANGUINARIA Se la considera muy útil y poderosa para curar males, especialmente los referentes a la sangre. Posee facultades equilibrantes para lo físico y mental. En meditación es muy apropiada pues conecta adecuadamente a la persona y la lleva a nuevos y valiosos conocimientos. Afin a los chakras coronaria y plexo solar. Se dice que fue la piedra que por primera vez usaron los Atlantes para sanaciones.

SARDONICA proporciona valentía y fuerza. Abre las perspectivas para que las personas creativas encuentren nuevos y diferentes rumbos, tanto en los negocios como en los planos intelectuales. Dicen que posee "magia" vibratoria que favorece a sus dueños, promoviendo la dicha por vivir. Ayuda en el mal de la diabetes. Positiva en la meditación. Trabaja en los chakras coronaria y frontal.

SODALITA Es sedante y tranquilizante. Calma los nervios y las acciones dispersas de la mente. Ayuda a encontrar la verdad y claridad de las cosas. Es buena comunicante y propende expresiones creativas. Actúa en forma positiva en todos los chakras logrando perfecto equilibrio. Despierta el Tercer Ojo y permite la capacidad para analizar racionalmente y llegar a conclusiones lógicas. Afin al Lapislázuli y otras piedras azules.

"Piedra de la Asepsia"

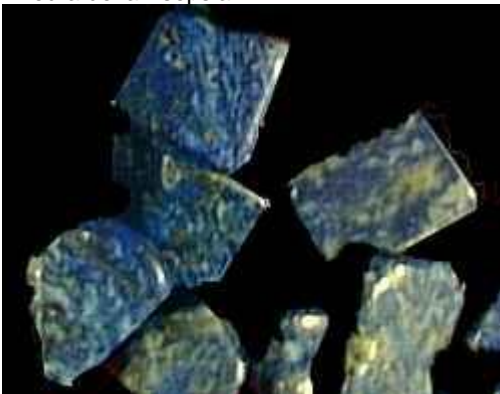

Es un sulfato de cobre sobre una base silícica azul con vetas blancas o grises, producto de la presencia de hidróxido de sodio y potasio. Se la encuentra en: Italia, Rumania, Portugal, Canadá, Noruega, Bolivia y Brasil.

La sodalita es una de las piedras más importantes del tercer ojo, aunque se utiliza también en el plexo laríngeo para activar las facultades de expresión oral y corporal, por este motivo es muy utilizada por oradores, actores, estudiantes en época de exámenes, etc. Estimula la mente, ordena pensamientos confusos y nos ayuda en la concentración.

Con sus bandas azul "aguadas", y bastante distinta del Lapislázuli, es de todas las piedras azules, la que tiene más densas vibraciones. Ayuda a comprender los problemas ajenos y es útil en conflictos con el ego y en los relacionados con la figura paterna.

Con ella podemos realizar nuestros objetivos. Asiste a los soñadores, quienes no siempre tienen sus pies sobre la tierra, ayudándolos a adaptarse a la realidad.

Despierta los mecanismos de curación que todos poseemos. Se la recomienda en relaciones afectivas basadas en sentimientos de posesión y en separaciones dolorosas. En meditación, ayuda a liberarse de viejos esquemas y dogmas espirituales, mientras que sus estrías blancas simbolizan la luz que llega para reorganizar los pensamientos



Ha probado ser beneficiosa para el sistema nervioso, brindándonos equilibrio y tranquilidad. También en trastornos pulmonares y en dolores de estómago. Nos ayuda a recuperar nuestro balance después de una gran excitación.

Es frecuentemente indispensable para las mujeres en la menopausia, ya que regula el metabolismo. Es también recomendada para la presión alta. Llamada "Piedra de la Asepsia". Desinfecta el organismo, previene enfermedades. Ayuda a ser más creativo en la vida

TANZANITA Afín a todos los chakras y actúa como revitalizadora.

(Zoisita Azul)



Es la Zoisita Azul. Muy difícil de encontrar, hallada en épocas muy recientes, a partir 1967, en Tanzania, de donde recibe su nombre.

Es una piedra traslúcida de cristales tricolores, de tonalidad azul violáceo. También se encuentran de un sólo color, transparentes, amarillas, verdes o azules.



Dado su atractivo color, su rareza y cierta publicidad realizada con motivo de su hallazgo, la Tanzanita posee una cotización bastante elevada, sólo algo inferior a los de los Zafiros violáceos a los que se asemeja.

Sin embargo, es poco frecuente en el mercado y constituye una gema para aficionados, coleccionistas y conocedores de piedras y cristales.

A veces se confunde con el zafiro, pero a primera vista posee un brillo inferior y una dureza marcadamente más baja.

Lugar de origen: Tanzania, país en el que el principal yacimiento se encuentra en vías de agotamiento.

Es afin a todos los chakras. Posee gran capacidad energética.

TOPACIO Cada color tiene propiedades favorables y determinantes para el individuo, pero toda en sí, es una piedra con campos magnéticos de fuerza que van hacia la mente, aumentando su fortaleza en aspectos nuevos de creatividad y comprensión. Actúa en el sistema circulatorio e hígado. Muy positiva para los artistas, especialmente plásticos, escritores, investigadores y para todos aquellos que tengan algo novedoso en sus mentes y quieran proyectarlo. Ayuda a la estabilidad y felicidad entre las parejas. Piedra eléctrica, estimulante, magnética, útil para levantar el ánimo a personas cansadas y agotadas, física y mentalmente. El topacio azul conecta con el chakra garganta. El amarillo es afin al chakra plexo solar.



El nombre del Topacio ha sido asignado antiguamente a una gema, el Olivino, que se extraía de una isla del Mar Rojo, actualmente denominada Zabarjad (y que se llamó en el pasado Topasos), y probablemente también en otras gemas de color más o menos amarillo que la falta de conocimientos químicos y mineralógicos impedían distinguir unas de otras. En la primera mitad del siglo XVIII, se comenzó a utilizar el nombre para la designación de un mineral y de una gema que han sido conservados hasta la actualidad.

Es un cristal de gran dureza; perteneciente a la familia de los cuarzos, con base silícica, es un silicato de aluminio con fluoruro y oxidrilo, con inclusiones de diversas alúminas y fluor, cuyas proporciones hacen variar su color partiendo del marrón, pasando por el amarillo dorado, amarillo ambar.



Lo encontramos transparente, azul, verde y rosado. Su color más frecuente es amarillo muy buscado para fines ornamentales y joyería. Entre sus variedades se cuenta el topacio rubí, el topacio ahumado, de color pardo oscuro; el topacio de Salamanca, amarillo oro, y uno de los más cotizados; el topacio del Brasil, de menor calidad, amarillo rojizo, rosado o morado; el topacio "quemado", que son aquellas piedras de escaso color, que se ha convertido en morado artificialmente, mediante la exposición intencional al calor, y el llamado topacio Oriental, que en realidad es un Corindón de color amarillo pálido, una alúmina cristalizada de dureza sólo un punto inferior al diamante.

En su estado natural, el topacio puede encontrarse en geodas y drusas, que aunque no son demasiado frecuentes, pueden obtenerse en algunas casas especializadas y en yacimientos aluvionales, si se los busca son suficiente empeño.

Los lugares donde se le encuentra: Urales, Namibia, Sri Lanka, Pakistán, Burma, Brasil y EE.UU.

Resulta ideal para el Chakra umbilical, regido por el Rayo Oro-rubí, ya que su energía se asemeja a las radiaciones solares, penetrante, pero sutil, reconfortante, vigorizante y cálida. El topacio es la gema indicada para procesar y ordenar los acontecimientos cotidianos, sistematizándolos y evitándonos esfuerzos y desgastes inútiles. Tanto en bruto como tallada es la piedra ideal para personas hipersensibles o demasiado vulnerables. Es excelente para utilizarlo ante situaciones o circunstancias que nos exigen seguridad y autoconfianza. Debido al vínculo tan fuerte que asocia al segundo y tercer chakra, éstos constituyen los centros ideales para aplicar gemas de topacio con propósitos curativos.



Es especialmente aplicable para: constipaciones intestinales, dificultad para digerir y asimilar alimentos, úlceras duodenales y estomacales, gastritis y gastroenteritis, que no son más que manifestaciones somáticas de los impedimentos psicológicos para resolver acertadamente los problemas de la vida diaria.

Algo más para tener en cuenta: En el caso de utilizar un topacio como piedra personal, la ubicación ideal es engarzada en la hebilla de un

cinturón, con el vértice de la talla hacia el cuerpo. De todas maneras, llevar un topacio como pendiente, colgado del cuello o como anillo o en una pulsera o brazaletes, es muy beneficioso.

TOPACIO AZUL Llamado "gema de la verdad", porque se conecta con el chakra de la garganta y con la comunicación.

Da la fuerza necesaria para decir aún lo que nos resulta más difícil.



Con su color y su perpetuidad, nos recuerda la paz del cielo y del mar. Gracias a la radiación magnética que emite, puede aliviar penas físicas y espirituales. Nos alista para abandonar viejas formas de comportamiento, convirtiéndolas en nuevas. Nos lleva a una vida espiritual armoniosa. Su color azul puro, flota a través nuestro, liberándonos de pensamientos negativos. Suaviza y alivia tensiones, producto de un sistema nervioso alterado, alivia dolores de cabeza. Cuando se lo ubica debajo de la almohada brinda un sueño pacífico, ayuda a mitigar problemas de garganta. Regula la función de la glándula tiroidea y puede ser utilizada en venas varicosas, golpes y hemorragias

TOPACIO AMARILLO Es el más conocido de la familia de los topacios. También llamado "Piedra de la Suerte" en muchas historias antiguas. En la edad media era llevado para protegerse del ojo del diablo. Sus destellos nos encadenan con el poder del sol, otorgando júbilo a nuestras vidas.



Nos ayuda a ampliar nuestra atención y a encontrar tranquilidad interior. Está íntimamente relacionado en el plexo solar; suele proporcionarnos un estado de plenitud física estimulando los centros nerviosos y vitales. Resulta eficaz en los desbloques mentales de origen nervioso. De gran ayuda para las personas relacionadas con la creación. Es efectivo en tumores, depresión, cansancio, problemas digestivos y hepáticos, fortalece la columna y estimula los nervios gustativos.

TOPACIO BLANCO Contribuye a alcanzar estados de equilibrio y seguridad. La corriente eléctrica pasa a través de esta piedra y se comporta en el plano físico como unificadora de los sistemas nerviosos.



TOPACIO DE BRASIL (Ver Citrino)

Relacionado con el chakra del plexo solar. Su energía dorada estimula el sistema físico como si proviniera de los rayos del sol. Da calor, confort, energía y entusiasmo de vivir.

TURMALINA en sus diferentes colores es electrizable por el calor o frotamiento, por tanto influye en el sistema nervioso. Ayuda a conciliar el sueño, fortalece la mente, elimina temores y acciones negativas. La más conocida es la Turmalina negra. Es una piedra magnífica, poderosa, evolucionada, versátil e incapaz de dañar a quien la use. Neutraliza el estrés, el miedo, la angustia. Absorbe las negatividades, no sólo de las personas extrañas, sino las de uno mismo. Produce un campo sanador entre los iones positivos. Su irradiación energética ayuda al crecimiento espiritual interno. Conjuntamente con el cuarzo cristal transparente forma un poderoso equipo para desbloquear los chakras y repeler situaciones fatales, creando ambientes limpios y sanos. Recomendable usar la turmalina personalmente, así como en los ambientes donde se trabaja. Preserva lo que comúnmente se denomina "mal de ojo". Sirve también como cicatrizante en heridas menores. Es necesaria y útil para las personas muy sensitivas que trabajan en diferentes campos como la medicina, industria, comercio, magisterio, etc., y estén en contacto permanente con otras.

Aumenta el carisma personal. Aporta mayor energía y es muy activa en el campo aurico del ser humano. Genera un campo protector muy fuerte alrededor nuestro. Es muy usada en altares, en gemoterapia, para protección de niños, en el hogar y plantas.

"Su Génesis no es Terrestre"



Es un cristal piroeléctrico y piezoeléctrico, formada por silicato de alúmina con ácido bórico y fluor. Se presenta en numerosas variedades, como, Turmalina Sandía, Turmalina verde, Turmalina negra, Turmalina azul y rosa.

Sus Nombres de Acuerdo al Color

Acrolita: Blanca o incolora

Rubelita: Roja o rosa

Verdelita o Peridoto de Ceylán: Verde

Indigolita, Indicolita o Zafiro brasileño: Azul

Dravita: Amarilla
Chorlo o Nigrolita: Negra
Siderita: Violeta
Corazón de Sandía: Combinada verde y rosada
Policrolita: Multicolor

La variedad de turmalina negra se la puede encontrar junto al cuarzo, denominado "cuarzo turmalinado", mientras que las turmalinas coloreadas se hallan en drusas y geodas pegmáticas. En su estado natural tiene forma de varillas cilíndricas de distinto grosor, de entre 5 mm y 8 ó 10 cm de diámetro, con largas estrías longitudinales y perfectamente paralelas en toda su superficie. En sus dimensiones externas, cuando se logra extraerla completa, las varillas con un largo máximo entre 40 y 60 cm, presentan en todos los casos un grosor aproximado a la sexta o séptima parte de su diámetro. La parte media del cuerpo, de sección circular pareja y superficie estriada, culmina en dos extremos facetados en triángulos planos, cuyos vértices forman sendos ápices. Estas puntas determinan un eje virtual de rotación paralelo a las estrías exteriores.



Las varas de turmalina constituyen una de las formas más extraordinarias del mundo mineral; esta circunstancia, al igual que en la Fluorita, ha hecho pensar a varios autores, que su génesis no es terrestre, ya que su cristalización no coincide con el pasado geológico del planeta. Para el gemoterapeuta, el hallazgo de una varilla completa representa siempre una sorpresa invaluable. Las variedades más puras y más bellas proceden de la isla de Elba, Minas Gerais, Urales, Madagascar, Sri Lanka, Namibia, Austria, Italia, Inglaterra, Kenia, Brasil, Birmania, Mozambique y California (EE.UU).

En su belleza, variedad de colores y amplio espectro efectivo, la turmalina es insuperable. Debería escribirse un libro entero al respecto. La turmalina es el símbolo de la pasión y posee las vibraciones del amor, una de las más positivas y elevadas. Es la piedra más utilizada como gema protectora contra las energías negativas. Tiene el poder de cargarse a sí misma eléctricamente, bajo los efectos del calor, el frío o la presión.



Es la piedra ideal para el sistema nervioso en general. En todos los colores es una piedra regeneradora de células. La turmalina no absorbe las energías nocivas sino que las expulsa hacia la tierra descargando y liberando a la persona de ellas.

En general representa la amabilidad, la cortesía, el afecto y la convivencia pacífica. Relaja el sistema nervioso y promueve el equilibrio emocional. Es eficaz contra estados de melancolía y depresión. Aumenta la capacidad de discernir y tomar decisiones acertadas. Acrecienta la sabiduría y la agudeza mental. Es portadora de buena suerte y de prosperidad económica. Alivia los dolores provocados por el cáncer y otros dolores agudos, ya que ayuda a detener el crecimiento irregular de células cancerígenas. También se la utiliza para curar cálculos renales y para equilibrar las secreciones hormonales.

TURMALINA SANDÍA afín al chakra sacral. La tradición la llama "la gema de Cristo". En meditación, es eficaz para hacer desaparecer sentimientos negativos como celos, desconfianza.



Se llama así cuando se presentan combinadas las Turmalinas verde y rosada en una sola piedra. A nivel curativo, se la utiliza para el funcionamiento cardíaco y el metabólico. Se relaciona con el chakra cardíaco y el sacro. En meditación es eficaz para borrar sentimientos negativos, equilibrar los impulsos sexuales, sobrellevar una crisis sentimental. Transmite energía para superar el mal momento

TURMALINA AZUL Y ROJA Vinculada al chakra corazón.

(Indicolita o Zafiro Brasileño)

Encerrándolas en las manos, sirven para el logro de nuestros propósitos. En meditación, actúa como la turmalina sandía.



La variedad azul es difícil de encontrar, pero transmite un rayo azul de paz más poderoso que el de cualquiera otra piedra, canaliza corrientes de energía positiva. Accede a los procesos más profundos

del inconsciente y produce así cambios en la conducta de quien la use; mejora las relaciones con el entorno.



Serena las mentes agitadas, calma la ira y mejora el ánimo.
Efectiva contra problemas de tiroides.
Afin al chakra laríngeo.
Otorga a nuestra voz una expresión mayor y puede aliviar el dolor de garganta.

Deberíamos colocar una piedra en el medio de la frente, cuando estemos en camino de intentar un mayor conocimiento.



Calma dolores de cabeza y de muelas.
Puede emplearse como generador de procesos curativos, para ayudar a disolver los bloqueos mentales y emocionales.

TURMALINA BLANCA (Incolora, Hialina o Acrolita) Constituye una de las piedras de más poder dentro de la gemoterapia.

Es ideal para enfermedades del cerebro que requieren neurocirugía, como las hemorragias, aneurismas y derrames.



TURMALINA MULTICOLOR Incluye en sí misma todos los tonos que puede adoptar la turmalina, fundiendo delicadamente cada uno de ellos en el otro, y resumiendo así en un solo cristal todos los poderes supraterráneos que este mineral posee.

Esta capacidad de integrar sutilmente diferentes colores simboliza la imperiosa necesidad de que los individuos de distintos niveles sociales, pueblos, naciones y razas, comiencen a trabajar en armonía, en busca de un bienestar común.

Esta suprema herramienta de la Luz, se manifiesta siempre a personas intuitivas y predestinadas a ella, y su presencia hace vibrar todos los centros vitales simultáneamente, sintonizando armónicamente las vibraciones de nuestro Yo con las de la omnipotente Mente Universal.

TURMALINA VERDE Es una gema dotada de vibraciones de protección. Encerrada en el interior de la mano, activa su fuerza y ayuda a ver con mayor claridad los problemas en momentos de desconcierto y confusión, a fin de evitar situaciones críticas. Es muy conveniente cuando se trata de decisiones de negocios y asunto de dinero. Afin a todos los chakras excepto el plexo solar. Posee gran campo de protección. También tiene cualidades clarividentes y quien la use podrá ver, sin problemas, cuál es el mejor camino para lograr beneficios en los negocios y casos económicos. Aplaca las ansiedades nerviosas. Contrarresta desórdenes hormonales.

(Vireolita, Verdellita o Peridoto de Ceylán)



Abarca dentro de su rango de amplificación energética, desde los planos espirituales más elevados, hasta las manifestaciones físicas más inferiores.

En terapia física sobre el primer y segundo chakra se la utiliza como diurético y regulador del aparato digestivo, intestinos, empleándose también en cálculos renales y de vesícula, desarreglos menstruales, constipaciones, diarreas, diuresis y enuresis. Como piedra personal es ideal para llevar con uno cuando se deben afrontar actividades físicas o mentalmente cansadoras, ya que sus propiedades energizantes alivian la fatiga crónica y el agotamiento mental, además de calmar dolores musculares.



En el plano físico, ajusta el equilibrio hormonal de modo que el sistema nervioso disponga de un mayor flujo eléctrico circulando dentro del circuito corporal. Esto trae como consecuencia directa un aumento de potencial de todas las funciones vitales que alivian los síntomas de agotamiento y depresión.



En la mano actúa como gema de protección, ayuda a tener claridad mental en momentos de confusión. El verde dinamiza la transmutación de energías negativas en positivas, y controla los impulsos.

Se recomienda su uso en cuestiones relacionadas con asuntos de dinero, ya que proporciona las decisiones más acertadas. En el plano físico actúa sobre problemas hormonales. Salvo en el plexo solar, es afín a todos los demás centros de energía.

TURMALINA ROSA (Ver Rubelita) Afín al plexo cardíaco. Estimula y regulariza la función cardíaca.



Simboliza el poder del amor sobre la materia, generando una fuente infinita de amor y compasión, desterrando sentimientos de odio, miedo, venganza, etc. Promueve el amor propio.

TURMALINA VIOLETA (Ver Siderita)

Afin al chakra basal y sobre el entrecejo. Libera la bondad y la generosidad.



TURMALINA NEGRA Esta gema tiene la virtud de desviar las energías negativas por lo que, en meditación, resulta favorable para superar circunstancias poco propicias o confusas. Es una piedra protectora contra los daños que se pueda inferir uno mismo.

(Chorlo o Nigrolita)



Es esta la piedra por excelencia para desviar las energías negativas del cuerpo físico como del cuerpo emocional, ya que neutraliza los sentimientos de angustia, temor, estrés, envidia y odio de uno mismo como los que provienen del exterior.

Para ello, en lugar de canalizarlas o conducir las, genera durante la terapia un campo de energía que inmuniza al paciente de aquellas fuerzas del entorno que agreden constantemente la mente y el cuerpo físico.

En el camino inverso, también puede neutralizar las propias energías nocivas generadas como la ira, los celos, la envidia, el odio, etc. Esta piedra muestra a los terapeutas, como guiar a sus pacientes para mantenerse íntegros y conscientes en medio de situaciones caóticas o agobiantes, y como orientar el Yo para enfrentar la contaminación mental y espiritual.

Es neutralizadora en los momentos de angustia y desesperación.



Además de proteger a las influencias de los demás, interfiere contra el daño que se hacen a sí mismas. El uso de esta piedra sirve para neutralizar las enfermedades de orden psicosomático. Al igual que la turmalina verde, en terapia física sobre el primer y segundo chakra se la utiliza como diurético y regulador del aparato digestivo, intestinos, para cálculos renales y de vesícula, desarreglos menstruales, constipaciones, diarreas, diuresis y enuresis. Con frecuencia se encuentran varillas o trozos fraccionados de turmalina negra dentro de cristales de cuarzo hialino, cuya combinación crea una perfecta protección y contribuye a desbloquear los campos eléctricos negativos; a la vez que atrae a nosotros la Luz canalizadora por el Rayo Blanco, rector del centro de la corona.

Es afín al primer chakra

TURQUESA Piedra sagrada de Egipto, Persia, Tíbet y de las culturas amerindias. Cuando tiene adherencias de plata es positiva para dar felicidad, salud y vibraciones alegres de bienestar. Con inclusiones de cobre es fuertemente curativa, especialmente en afecciones del sistema respiratorio y pulmonares. Absorbe sentimientos negativos y atrae suerte y armonía. Regala tranquilidad, reposo mental y protección para el alma y el cuerpo. Actúa sobre el chakra coronaria. Quien posea una turquesa jamás tendrá necesidades ni apremios económicos. Simboliza el azul de los mares y el fuego celestial. Su color suele cambiar cuando su poseedor enferma o algo imprevisto le puede pasar. Igual que la Turmalina puede estallar para protegernos si recibe mucha carga negativa. Proporciona gran vitalidad física y psíquica. Estimula la regeneración de los tejidos dañados, actuando de manera general para mejorar cualquier tipo de dolencia. Está indicada especialmente para las enfermedades circulatorias y las varices. Se vincula al plexo solar.

"Piedra de la Alegría"



La turquesa es un fosfato de aluminio, hierro y cobre, cuya composición le otorga el color azul verdoso que la caracteriza, puede contener bandas o estrías por inclusiones de plata o cobre, también puede presentar manchas.

Hace muchos siglos fue usada por los indios americanos en joyas y ornamentos. Es una piedra femenina, relacionada con la energía lunar de las emociones. Los principales yacimientos están en Turquía, EE.UU, Egipto e Irán.

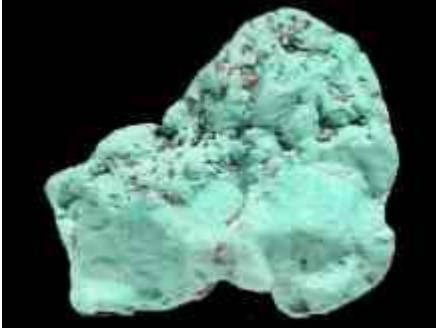

Existen diversas variedades de turquesa: la turquesa persa de color azul muy intenso que se encuentra en Irán y Afganistán , la turquesa egipcia, más verdosa y traslúcida que se encuentra en Sinaí y la turquesa americana de color azul verdoso en EE. UU, México y Canadá.

Afin al plexo laríngeo, cardíaco, del entrecejo y en el plexo solar. A nivel físico, el color azul verdoso, reúne todas las propiedades curativas, se la recomienda para afecciones respiratorias, larínge, bronquios, pulmones, para amigdalitis, difonía, afonía, tos, falso crup, difteria, bronquitis, asma de origen bronquial y regulariza la glándula tiroides. Estimula la glándula pituitaria de un modo muy beneficioso.



"Piedra de la Alegría y del Bienestar". Proporciona sensación saludable al organismo. Posee poderes curativos gracias a su alto porcentaje de cobre. Actúa con eficacia en dolores de nuca, problemas en los conductos nasales y membranas mucosas.

Excelente para la vista y los ojos. La turquesa actúa sobre la comunicación y la facilidad de palabra, ya que aumenta la capacidad creativa del pensamiento.

Se la utiliza como amuleto para prevenir el mal de ojo, los hechizos y la magia. Absorbe la energía negativa. Mejora la absorción de los elementos nutritivos por lo tanto es muy útil para combatir la anorexia.



Intensifica su acción en el campo emocional, deparando perspectivas de futuro. Favorece la apertura del corazón a las emociones y estímulos de los demás.

Aumenta la memoria.
En meditación, se aplica en experiencias relacionadas con nuestro pasado.

ZAFIRO Da buen color al rostro y quita el dolor de cabeza. Limpia los ojos. Promueve el levantamiento de la intuición así como el encuentro de la sabiduría para perfeccionar el yo interior. Simboliza felicidad, verdad, justicia. Se le atribuyen poderes mágicos divinos. Es un aliado inmejorable para conseguir conocimientos superiores. Trabaja bien en el chakra frontal(entrecejo). Otros colores: Zafiro Índigo, con gran energía cósmica. Zafiro Estrella, para el cuerpo mental. Zafiro Claro cristalino, piedra de transición. Zafiro amarillo, limpiador de impurezas.

"Sabiduría e Intuición"



Es un cristal de corindón, un bióxido de aluminio de color azul oscuro hasta blanco, pasando por toda la gama, verde, rosado, amarillo, naranja. Lo encontramos a su vez en forma transparente; llamado "Leucozafiro", es casi tan puro como el diamante. El nombre procede probablemente de una palabra sánscrita, a través de los términos latino "*sapphirus*" y del griego "*sappheiros*". Como sucede en el caso de otras gemas, el término latino mencionado se refería casi con absoluta certeza al actual lapislázuli, en lugar del corindón, de acuerdo con la descripción que se encuentra en la obra de Plinio el Viejo.

Corindón es una alúmina nativa cristalizada, de la cual muchas piedras preciosas son variedades.

Alúmina: es el óxido de aluminio que se halla puro o formando feldespato y arcilla.
Feldespato: mineral compuesto de silicatos de aluminio y de uno o más metales alcalinos.



Se lo encuentra en: Sri Lanka, Burma, Camboya, Birmania, Tailandia, India, Tanzania, EE. UU, Tibet y Australia.

Hay una variedad de zafiro que posee pequeñas inclusiones de rutilo que se lo conoce bajo el nombre de "ojo de gato" o "girasol de oriente".

En meditación se lo utiliza para llevar la luz a la personalidad del Yo interno.

Se lo vincula con la sabiduría, la verdad, la confianza y la intuición; la piedra de los Yoguis, sanadores de fe y santos.

Es una piedra ideal para desarrollar la concentración y mantener la atención. Apoya la convicción del hombre, ayudándonos a realizar deseos e ideales de alto vuelo.



El zafiro se conoce como la piedra de los comerciantes, proporciona éxito y fama a quien lo lleva, así como prosperidad económica.

Se le atribuye un amplio espectro de efectos sanadores. Baja la temperatura y la presión sanguínea, es útil para enfermedades de la piel, asma, afecciones de la vista, así como también para tumores, úlceras, hemorroides, senilidad prematura, afecciones en los huesos, como reuma, ciática y osteoporosis. Sus efectos suavizantes calman los nervios y ayudan a las personas que sufren de insomnio. Afín al chakra cardíaco, plexo solar y el tercer ojo.

ZIRCON "Símbolo de la Lealtad" Es un bióxido de circonio y silicio, con trazas de uranio y cromo. El nombre puede derivar del árabe "*Zarkun*", que significa rojo, o más probablemente del persa "*Zargun*" que significa amarillo oro referente al zircón rojizo, amarillo o bien amarillo pardo. Los de color naranja (jacintos) contienen torio, los amarrados (jargón) óxido de zinc, los verdosos (cirkón o diamante de Ceilán) hierro y los azulados (estarlita) sulfato de titanio o de cobre. Se presenta en cristales aislados y también maclados, en forma de cristales achaparrados bipiramidales, a veces turbios, opacos, pero también transparentes y con notable brillo. Los principales yacimientos se encuentran en Ceilán, Montes Urales, Suecia, Australia, Brasil, Sri Lanka, Camboya, Vietnam, Tailandia, Noruega, Pakistán, Rusia, Canadá y EE.UU.

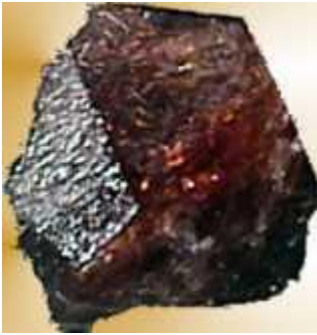

Históricamente el circón es nombrado en el Ayurveda como febrífugo y contra los cólicos intestinales.



Su valor curativo es notorio en los trastornos cardíacos, fortalece venas y arterias. Afín al chakra umbilical, armoniza el cuerpo etérico, mental y emocional con el cuerpo físico, logrando una energización total del individuo.

Ayuda a tener buenos sueños. Debe su prestigio a que se lo vincula con la abundancia de dinero. Es un amuleto que aumenta las riquezas, conduce al reconocimiento del propio esfuerzo en el campo del trabajo y otorga sabiduría y prudencia en la resolución de asuntos económicos.



Es el símbolo de la lealtad y desarrolla las actividades mentales. Desde tiempos remotos se cree que protege a quien lo posee de ser atravesado por un rayo durante las tormentas.

En la Edad Media se lo buscaba afanosamente pues se decía que protegía contra el contacto de la peste.

Según su color el blanco se utiliza como sustituto del diamante, para clarificar los procesos mentales. El amarillo para incrementar la energía sexual, atraer el amor o contra la depresión. El rojo promueve la riqueza y revitaliza la salud del cuerpo. El marrón (Jargón) y el verde (Diamante de Ceilán), se utilizan para generar prosperidad económica. El naranja (Jacinto) para incrementar la belleza y durante los viajes como amuleto para evitar accidentes.